

BANCO CENTRAL DE COSTA RICA

**INFORME MENSUAL DE
COYUNTURA ECONÓMICA**



DEC

Diciembre, 2009

**INFORME MENSUAL DE COYUNTURA ECONÓMICA
DICIEMBRE, 2009**

CONTENIDO

	Página
1. Producción, empleo y salarios	1
Indicador mensual de actividad económica (IMAE).....	3
Indicador mensual de actividad económica. Tendencia ciclo por industrias productivas: tasas interanuales	4
Indicador mensual de actividad económica. Tendencia ciclo por industrias productivas: tasas medias	5
Total de ventas de energía eléctrica	6
Ventas de combustibles en barriles	7
Oferta y demanda de trabajo y desempleo	8
Salarios por persona, registrados en régimen enfermedad y maternidad	9
Trabajadores por actividad económica y según sector institucional	10
Trabajadores registrados en régimen enfermedad y maternidad.....	11
Índice de salarios mínimos	12
2. Comercio exterior.....	13
Balanza comercial de Costa Rica	14
Variación interanual de las exportaciones FOB	15
Importaciones por uso o destino	16
Reservas internacionales netas del BCCR	17
Turismo: movimiento de divisas	18
3. Indicadores de las finanzas públicas	19
Sector Público Global Reducido: resultado financiero	20
Situación financiera del Gobierno Central	21
Gobierno Central: tasas de variación de los ingresos	22
Gobierno Central: tasas de variación de los gastos	23
Sector Público Global: indicadores de la deuda interna y externa	24
Gobierno Central: indicadores de la deuda interna y externa	25
Banco Central de Costa Rica: indicadores de la deuda interna y externa	26
Gobierno Central: tenencia de la deuda bonificada	27
Banco Central de Costa Rica: tenencia de la deuda bonificada en moneda nacional	28

4.	Cuentas monetarias y financieras	29
4.1	Agregados monetarios	29
	Numerario en poder del público y reservas internacionales	
	Netas	31
	Activos internos netos y activos externos netos del BCCR	32
	Emisión monetaria y reservas de otras sociedades	
	de depósito	33
	Banco Central de Costa Rica: emisión y	
	base monetaria restringida	34
	Liquidez total del Sistema Bancario Nacional	
	saldos en millones de colones.....	35
	Liquidez total del Sistema Bancario Nacional	
	Tasas de variación.....	36
	Riqueza financiera del Sector Privado	
	Saldos y tasas de variación	37
	Componentes de la riqueza financiera del sector privado	
	saldos en millones de colones	38
	Componentes de la riqueza financiera del sector privado	
	Composición porcentual.....	39
	SBN: crédito interno neto total por sector	40
	Bancos Comerciales: origen y aplicación	
	de recursos. Diciembre 2007 - octubre 2008.....	41
	Bancos Comerciales: origen y aplicación	
	de recursos. Diciembre 2008-octubre 2009	42
	SBN: crédito al sector privado por actividad económica.....	43
4.2	Mercados de negociación	44
	Negociaciones en subasta conjunta (cero cupón)	45
	Montos ofrecidos y asignados en subasta conjunta	46
	Mercado de dinero ..MIB y MIL.....	47
	Transacciones bursátiles	48
	Índices bursátiles nacionales	49
	Nota técnica.....	50

4.3	Tasas de interés	51
	Tasas de interés pasivas netas en moneda nacional	52
	SBN: Tasas de interés pasivas netas en colones.....	53
	Tasa básica, BCCR-DEP y premio por ahorrar en moneda nacional	54
	Tasa básica, tasas de BEM nominales y reales y premio por ahorrar en moneda nacional	55
	Tasas de interés pasivas en dólares.....	56
	Tasas de interés activas en moneda nacional: industria, vivienda y otras actividades.....	57
	SBN: Tasas de interés activas en moneda nacional.....	58
	Tasas de interés activas en dólares.....	59
	Tasas de interés brutas de los títulos de propiedad.....	60
	Tasas de interés en mercados de dinero	61
	Nota técnica.....	62
5.	Mercado cambiario y tipo de cambio	63
	Índice tipo de cambio efectivo real multilateral	64
	Tipo de cambio nominal del dólar.....	65
	Resultado total del mercado cambiario.....	66
6.	Precios	67
	Índice de precios al consumidor (IPC).....	68
	IPC total e IPC sin agropecuarios ni combustibles.....	69
	IPC según grupos: variaciones acumuladas	70
	IPC según grupos: variaciones interanuales	71
	IPC según bienes y servicios.....	72
	IPC según bienes y servicios: regulados y no regulados	73
	IPC según bienes regulados, combustibles y regulados sin combustibles.....	74
	Evolución de los bienes no regulados del IPC.....	75
	Evolución de los servicios regulados y no regulados del IPC.....	76
	Índices de precios	77
	IPC e índice subyacente inflacionario.....	78
7.	Indicadores de la economía internacional	79
	PIB, IPC, tasas de interés	80
	Índices bursátiles internacionales	81
	Precios a futuro del petróleo crudo y del café	82

1. Producción, empleo y salarios

La actividad productiva costarricense, medida por la tendencia ciclo del Índice Mensual de la Actividad Económica (IMAE), registró en octubre una variación anual positiva (1,4%) por segundo mes consecutivo. Este resultado confirma el proceso de reactivación que inició a partir del segundo trimestre del 2009. No obstante, es importante indicar que este comportamiento no ha sido generalizado debido que algunas actividades crecen de manera moderada y otras continúan contrayéndose.

En particular, esta recuperación ha respondido, principalmente, a la dinámica de los sectores: manufacturero, transporte, almacenamiento y comunicaciones; servicios sociales y comunales y servicios prestados a empresas. Además, contribuye la desaceleración en el ritmo de caída, respecto al observado en los meses previos, en las actividades: agropecuaria, construcción, comercio y hoteles.

Cabe resaltar el comportamiento de la industria manufacturera, la cual presentó el mayor cambio al pasar de una caída media de 7,1% en los primeros nueve meses del año a un crecimiento de 2,3% en octubre. Este desempeño se justifica básicamente por la mayor producción de las empresas ligadas a actividades de zona franca así como la menor caída de las empresas manufactureras del régimen regular.

Por su parte, los servicios de intermediación financiera registraron en octubre un crecimiento de 1,1%, explicado básicamente por un mayor servicio ofrecido a los ahorrantes mediante las captaciones de depósitos a plazo y en menor medida al servicio brindado a los prestatarios del sector privado relacionado con la colocación de crédito, a la disminución en los ingresos por comisiones, por líneas y tarjetas de crédito e ingresos por arbitraje de divisas.

En el caso de las ventas de energía eléctrica y agua se evidencia una clara recuperación, pues desde noviembre del 2008 y hasta agosto del 2009 predominaron tasas anuales negativas mientras que las variaciones de los meses de setiembre y octubre, se situaron en 0,3% y 0,7%, en ese orden.

A pesar de la evolución favorable de la producción en los últimos meses, particularmente, en el bimestre setiembre-octubre; la tasa acumulada a este último mes de la tendencia ciclo del IMAE presentó una contracción de 2,2%. Lo anterior, obedece principalmente a la reducción que mostró la producción de la actividad de minas y canteras, la industria manufacturera, la actividad comercial, de construcción, la hotelera y la agropecuaria.

La tendencia ciclo del Índice Mensual de la Actividad Manufacturera (IMAM) registró a octubre una caída de 6,5%; situación que obedeció tanto a la reducción de la producción de las empresas manufactureras no adscritas a regímenes especiales consecuencia del descenso de las demandas interna y externa, así como la disminución de las exportaciones de las empresas de zona franca. En este último grupo destacan las menores exportaciones de productos electrónicos, eléctricos, textiles, vidrio y plásticos que fueron parcialmente compensados por el incremento en la elaboración de productos médicos y farmacéuticos.

El Índice mensual de Actividad Agropecuaria (IMAGRO) registró una caída acumulada de 3,0%. Dentro de los factores que explican este comportamiento están la caída en la producción de banano y café, como resultado de las condiciones climáticas adversas enfrentadas entre finales de 2008 e inicios de 2009. En el caso del pollo, la disminución obedeció a la menor demanda por parte de hoteles y restaurantes. No obstante, en el último mes dicho comportamiento fue en parte atenuado por el crecimiento en la producción de piña, leche y extracción de ganado vacuno.

Los servicios de alojamiento registraron en octubre una caída media de 7,2% consecuencia de la reducción en el número de turistas que ingresaron al país.

La industria de la construcción presentó una variación acumulada de -4,7%, producto de la disminución del área de construcción por parte del sector privado, resultado que fue atenuado por el desarrollo de proyectos por parte del sector público, relacionados con los programas de abastecimiento de agua, avance en la construcción del Estadio Nacional, inversión por parte de RECOPE y del ICE, entre otros.

Finalmente, en el periodo en comentario, varias industrias de servicios sobresalieron por su aporte positivo:

- Los servicios de transporte, almacenamiento y comunicaciones, especialmente los de telefonía celular e Internet.
- Los servicios prestados a empresas entre los que destacaron los centros de llamadas y procesamiento de datos, centros de costos, software y publicidad.
- Los servicios de intermediación financiera, los cuales crecieron a pesar de la disminución de los ingresos por las comisiones, principalmente por líneas y tarjetas de crédito y los ingresos por arbitraje de divisas.
- Los servicios comunales, sociales y personales, específicamente los relacionados con la instrucción privada, servicios médicos privados, reparación de autos, radio y televisión

INDICADOR MENSUAL DE ACTIVIDAD ECONÓMICA (IMAE)
Base 1991=100

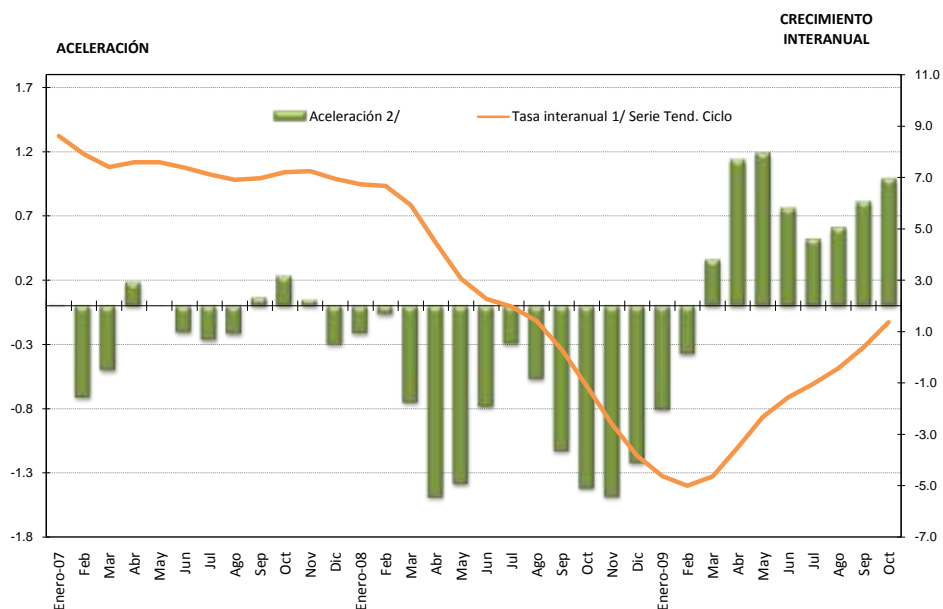

1/ Tasa de variación del nivel del índice en el mes respecto al nivel del mismo mes del año anterior (tasa de variación inter anual).
2/ Diferencia absoluta entre la tasa de variación del mes con la del mes inmediato anterior.

	Serie Original	Tasa interanual ^{1/} Serie Orig.	Serie Tendencia Ciclo	Tasa interanual ^{1/} Serie Tend. Ciclo	Aceleración ^{2/}	Tasa media anual ^{3/}	Tasa de variación de los últimos doce meses ^{4/}
Enero-07	222.4	11.7	221.3	8.6	0.0	8.6	9.1
Feb	218.9	7.1	222.4	7.9	-0.7	8.3	9.0
Mar	237.8	3.4	223.9	7.4	-0.5	8.0	8.8
Abr	220.0	11.6	226.0	7.6	0.2	7.9	8.6
May	241.1	6.4	227.7	7.6	0.0	7.8	8.4
Jun	232.3	7.2	228.8	7.4	-0.2	7.7	8.2
Jul	232.9	7.9	229.2	7.1	-0.3	7.7	8.0
Ago	240.1	7.4	230.0	6.9	-0.2	7.6	7.9
Sep	221.2	5.1	231.3	7.0	0.1	7.5	7.8
Oct	233.0	9.5	232.7	7.2	0.2	7.5	7.6
Nov	229.3	7.3	233.9	7.2	0.0	7.4	7.5
Dic	234.7	6.6	235.0	6.9	-0.3	7.4	7.4
Enero-08	233.7	5.1	236.2	6.7	-0.2	6.7	7.2
Feb	237.0	8.3	237.2	6.7	-0.1	6.7	7.1
Mar	247.4	4.0	237.2	5.9	-0.8	6.4	7.0
Abr	235.9	7.2	236.0	4.4	-1.5	5.9	6.7
May	245.0	1.6	234.7	3.1	-1.4	5.3	6.4
Jun	231.9	-0.2	234.0	2.3	-0.8	4.8	5.9
Jul	243.5	4.5	233.8	2.0	-0.3	4.4	5.5
Ago	239.5	-0.3	233.2	1.4	-0.6	4.0	5.0
Sep	227.8	3.0	232.0	0.3	-1.1	3.6	4.5
Oct	231.8	-0.5	230.1	-1.1	-1.4	3.1	3.8
Nov	218.2	-4.9	227.8	-2.6	-1.5	2.6	2.9
Dic	230.6	-1.8	226.0	-3.8	-1.2	2.0	2.0
Enero-09	220.1	-5.8	225.2	-4.6	-0.8	-4.6	1.1
Feb	223.6	-5.7	225.3	-5.0	-0.4	-4.8	0.1
Mar	237.7	-3.9	226.1	-4.6	0.4	-4.8	-0.7
Abr	224.4	-4.9	227.7	-3.5	1.1	-4.4	-1.4
May	238.6	-2.6	229.2	-2.3	1.2	-4.0	-1.8
Jun	232.5	0.3	230.4	-1.6	0.8	-3.6	-2.2
Jul	244.0	0.2	231.3	-1.0	0.5	-3.3	-2.4
Ago	237.8	-0.7	232.2	-0.4	0.6	-2.9	-2.5
Sep	230.2	1.0	232.9	0.4	0.8	-2.5	-2.5
Oct	230.9	-0.4	233.2	1.4	1.0	-2.2	-2.3

1/ Variación porcentual del nivel del mes respecto al del mismo mes del año anterior .

2/ Diferencia absoluta entre la tasa de variación del mes con la correspondiente del mes anterior de la tendencia ciclo.

3/ Variación del nivel medio del período que termina en el mes, respecto al nivel medio del mismo período del año anterior de la tendencia ciclo.

4/ Variación porcentual de la serie tendencia ciclo.

Fuente: Departamento de Estadística Macroeconómica, BCCR.

ÍNDICE MENSUAL DE ACTIVIDAD ECONÓMICA

Tendencia ciclo por industrias

Tasas Interanuales ^{1/}

Período	Agricultura	Manufactura	Minas y canteras	Electricidad y Agua	Construcción	Comercio	Hoteles	Transporte, almacenaje y comunicaciones	Servicios financieros y seguros	Otros servicios prestados a empresas	Servicios financieros medidos indirectamente	Resto industrias ^{2/}	Total IMAE
Ene-07	7.56	9.06	9.25	6.55	23.54	5.63	4.23	9.06	14.00	11.87	11.01	3.89	8.62
Feb	7.09	6.72	7.80	6.94	20.95	6.11	4.09	8.18	14.21	11.96	11.62	3.95	7.90
Mar	6.65	5.34	6.22	6.70	21.07	6.36	4.07	8.41	13.50	11.87	10.13	3.98	7.40
Abr	6.17	6.37	4.54	5.51	24.74	6.49	4.22	9.17	12.31	11.57	8.44	3.97	7.59
May	5.55	6.63	3.33	4.13	27.53	6.66	4.51	9.83	11.23	11.43	8.61	3.99	7.59
Jun	4.91	6.01	3.11	3.65	26.24	6.85	4.93	10.02	10.41	11.33	9.54	4.04	7.39
Jul	4.17	5.76	2.72	3.93	23.40	7.05	5.20	9.99	10.02	11.11	9.76	4.08	7.12
Ago	3.31	5.97	1.04	4.27	20.46	7.29	5.17	10.36	10.11	10.98	9.31	4.32	6.91
Sep	2.59	6.77	-1.10	4.25	18.38	7.55	5.20	10.77	10.35	10.94	8.86	4.36	6.97
Oct	2.06	7.68	-2.85	3.91	16.72	7.83	5.31	10.31	10.46	10.90	8.66	4.40	7.20
Nov	1.63	7.48	-4.46	3.74	15.00	8.04	5.13	9.15	10.54	10.95	8.68	4.50	7.25
Dic	1.09	6.23	-5.45	3.66	15.45	8.00	4.83	8.44	10.57	11.23	9.23	4.58	6.95
Ene-08	0.28	5.64	-5.31	3.70	17.56	7.75	4.74	9.03	10.48	11.61	9.50	4.33	6.73
Feb	-0.62	5.65	-5.14	3.91	18.82	7.36	4.75	10.06	10.23	11.76	9.29	4.41	6.67
Mar	-1.40	4.07	-5.26	3.88	18.40	6.86	4.53	10.07	10.20	11.86	9.87	4.45	5.92
Abr	-1.93	0.47	-5.08	3.91	16.35	6.25	4.07	9.00	10.69	12.14	11.33	4.49	4.44
May	-2.24	-3.43	-5.05	3.86	14.08	5.46	3.29	7.91	11.12	12.21	12.07	4.53	3.06
Jun	-2.36	-5.82	-5.56	3.17	12.63	4.55	2.07	7.45	11.39	12.12	11.46	4.54	2.27
Jul	-2.48	-6.36	-6.15	2.14	11.21	3.55	0.67	7.01	11.24	12.10	10.46	4.55	1.98
Ago	-2.75	-6.92	-6.18	1.37	9.85	2.43	-0.64	5.76	10.25	11.94	8.97	4.34	1.41
Sep	-3.13	-8.63	-5.60	1.08	9.22	1.19	-2.07	4.47	9.13	11.67	7.23	4.30	0.29
Oct	-3.63	-11.08	-5.03	0.77	8.92	-0.16	-3.51	4.21	7.93	11.37	6.47	4.23	-1.13
Nov	-4.16	-13.68	-4.73	-0.06	8.15	-1.40	-4.57	4.74	6.57	10.96	6.60	4.13	-2.61
Dic	-4.49	-15.22	-5.08	-1.17	5.27	-2.41	-5.40	5.07	5.68	10.27	7.00	4.02	-3.83
Ene-09	-4.46	-15.11	-6.19	-2.50	0.52	-3.30	-6.23	4.06	5.00	9.33	7.32	3.14	-4.63
Feb	-4.10	-14.29	-7.12	-3.81	-2.86	-3.99	-6.96	2.28	4.38	8.61	6.95	3.01	-5.00
Mar	-3.63	-12.95	-7.76	-4.25	-4.16	-4.38	-7.54	1.30	4.18	8.06	6.39	2.92	-4.65
Abr	-3.23	-10.10	-8.70	-3.51	-4.87	-4.55	-8.01	1.43	3.89	7.40	6.32	2.83	-3.51
May	-2.96	-6.34	-9.48	-2.08	-5.61	-4.54	-8.27	1.98	3.11	6.86	6.36	2.73	-2.32
Jun	-2.89	-3.31	-9.74	-0.99	-6.27	-4.43	-8.19	2.39	2.19	6.50	6.27	2.63	-1.56
Jul	-2.75	-1.69	-9.80	-0.56	-6.35	-4.27	-7.76	2.73	1.65	6.12	6.28	2.53	-1.04
Ago	-2.30	-0.89	-9.79	-0.19	-5.88	-4.04	-6.99	3.04	1.55	5.85	6.73	2.45	-0.43
Sep	-1.80	0.37	-9.83	0.33	-5.60	-3.72	-6.17	3.17	1.28	5.67	6.98	2.39	0.37
Oct	-1.35	2.34	-9.93	0.69	-5.29	-3.34	-5.61	3.34	1.13	5.51	6.93	2.35	1.36

1/ Variación porcentual del nivel del mes respecto al mismo mes del año anterior

2/ El resto de industrias lo conforman Restaurantes, Actividades Inmobiliarias, Servicios de Administración Pública y Servicios Comunes, Sociales y Personales.

Fuente: Departamento de Estadística Macroeconómica, BCCR.

ÍNDICE MENSUAL DE ACTIVIDAD ECONÓMICA

Tendencia ciclo por industrias

Tasas Medias ^{1/}

Período	Agricultura	Manufactura	Minas y canteras	Electricidad y agua	Construcción	Comercio	Hoteles	Transporte, almacenaje y comunicaciones	Servicios financieros y seguros	Otros servicios prestados a empresas	Servicios financieros medidos indirectamente	Resto industrias ^{2/}	Total IMAE
Ene-07	7.56	9.06	9.25	6.55	23.54	5.63	4.23	9.06	14.00	11.87	11.01	3.89	8.62
Feb	7.32	7.88	8.52	6.75	22.22	5.87	4.16	8.61	14.11	11.91	11.32	3.92	8.26
Mar	7.10	7.02	7.75	6.73	21.83	6.03	4.13	8.55	13.90	11.90	10.91	3.94	7.97
Abr	6.87	6.85	6.93	6.42	22.57	6.15	4.15	8.70	13.50	11.81	10.28	3.95	7.87
May	6.60	6.81	6.19	5.96	23.58	6.25	4.23	8.93	13.03	11.74	9.94	3.96	7.82
Jun	6.31	6.67	5.67	5.57	24.04	6.35	4.34	9.11	12.58	11.67	9.87	3.97	7.74
Jul	6.00	6.54	5.24	5.33	23.94	6.45	4.47	9.24	12.20	11.58	9.86	3.99	7.65
Ago	5.66	6.46	4.70	5.19	23.48	6.56	4.56	9.39	11.93	11.51	9.79	4.03	7.56
Sep	5.31	6.50	4.03	5.09	22.87	6.67	4.63	9.54	11.75	11.44	9.68	4.06	7.49
Oct	4.97	6.62	3.32	4.97	22.20	6.79	4.70	9.62	11.61	11.38	9.57	4.10	7.46
Nov	4.66	6.70	2.59	4.85	21.49	6.91	4.74	9.58	11.51	11.34	9.49	4.14	7.44
Dic	4.35	6.66	1.89	4.75	20.93	7.00	4.75	9.48	11.43	11.33	9.47	4.17	7.40
Ene-08	0.28	5.64	-5.31	3.70	17.56	7.75	4.74	9.03	10.48	11.61	9.50	4.33	6.73
Feb	-0.17	5.64	-5.22	3.81	18.19	7.56	4.74	9.55	10.35	11.69	9.40	4.37	6.70
Mar	-0.58	5.12	-5.23	3.83	18.26	7.32	4.67	9.72	10.30	11.74	9.56	4.39	6.44
Abr	-0.92	3.94	-5.20	3.85	17.77	7.05	4.52	9.54	10.40	11.84	10.00	4.42	5.93
May	-1.19	2.43	-5.17	3.85	17.00	6.73	4.27	9.21	10.54	11.92	10.42	4.44	5.35
Jun	-1.38	1.02	-5.23	3.74	16.23	6.36	3.90	8.91	10.69	11.95	10.59	4.46	4.83
Jul	-1.54	-0.05	-5.37	3.51	15.48	5.95	3.43	8.63	10.77	11.97	10.57	4.47	4.41
Ago	-1.69	-0.92	-5.46	3.24	14.75	5.50	2.92	8.26	10.70	11.97	10.37	4.45	4.03
Sep	-1.85	-1.79	-5.48	3.00	14.11	5.01	2.35	7.82	10.52	11.94	10.01	4.43	3.61
Oct	-2.03	-2.75	-5.44	2.77	13.58	4.48	1.75	7.44	10.25	11.88	9.64	4.41	3.12
Nov	-2.22	-3.77	-5.37	2.51	13.07	3.93	1.16	7.19	9.90	11.79	9.36	4.39	2.59
Dic	-2.41	-4.75	-5.35	2.20	12.38	3.38	0.61	7.01	9.53	11.66	9.15	4.36	2.04
Ene-09	-4.46	-15.11	-6.19	-2.50	0.52	-3.30	-6.23	4.06	5.00	9.33	7.32	3.14	-4.63
Feb	-4.28	-14.70	-6.66	-3.16	-1.19	-3.65	-6.59	3.16	4.69	8.97	7.13	3.07	-4.82
Mar	-4.06	-14.12	-7.03	-3.53	-2.19	-3.89	-6.91	2.54	4.52	8.66	6.88	3.02	-4.76
Abr	-3.86	-13.13	-7.44	-3.52	-2.88	-4.06	-7.19	2.26	4.36	8.34	6.74	2.97	-4.45
May	-3.68	-11.82	-7.85	-3.23	-3.43	-4.16	-7.40	2.20	4.11	8.04	6.66	2.93	-4.03
Jun	-3.55	-10.47	-8.16	-2.86	-3.91	-4.20	-7.53	2.23	3.78	7.78	6.60	2.87	-3.62
Jul	-3.44	-9.28	-8.39	-2.54	-4.26	-4.21	-7.56	2.31	3.47	7.53	6.55	2.82	-3.25
Ago	-3.29	-8.28	-8.56	-2.25	-4.46	-4.19	-7.49	2.40	3.22	7.32	6.57	2.78	-2.90
Sep	-3.13	-7.36	-8.70	-1.96	-4.59	-4.14	-7.35	2.49	3.01	7.13	6.62	2.73	-2.54
Oct	-2.96	-6.46	-8.82	-1.70	-4.66	-4.06	-7.18	2.57	2.81	6.96	6.65	2.70	-2.16

1/ Variación del nivel medio del período que termina en el mes, respecto al nivel medio del mismo período del año anterior

2/ El resto de industrias lo conforman Restaurantes, Actividades Inmobiliarias, Servicios de Administración Pública y Servicios Comunales, Sociales y Personales.

Fuente: Departamento de Estadística Macroeconómica, BCCR.

TOTAL DE VENTAS DE ENERGÍA ELÉCTRICA
Tasa de variación interanual

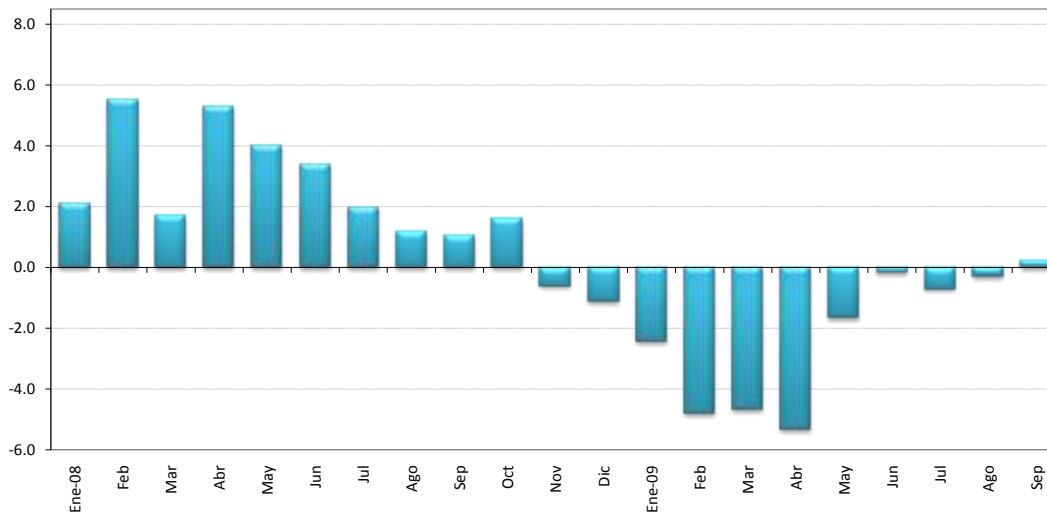

VENTAS DE ENERGÍA ELÉCTRICA SEGÚN DESTINO FINAL 1/
En megawatts

	Montos					Tasa de variación interanual 2/					Tasa variac. tres últimos meses 3/
	Residencial	General	Industrial	Alumbrado	TOTAL	Residencial	General	Industrial	Alumbrado	TOTAL	TOTAL
Ene-08	288,357	201,911	183,073	16,363	689,704	3.7	3.5	-1.7	2.5	2.1	0.1
Feb	284,107	216,032	192,106	15,362	707,607	4.1	8.4	4.4	6.1	5.5	0.3
Mar	273,467	213,607	188,503	16,453	692,030	3.9	4.5	-4.4	3.1	1.7	1.2
Abr	284,427	220,734	191,933	15,966	713,060	3.0	7.2	6.9	2.6	5.3	2.3
May	275,405	222,299	190,333	16,516	704,553	3.2	10.7	-1.8	2.8	4.0	1.6
Jun	278,256	221,730	183,733	16,019	699,738	3.2	8.9	-2.5	4.7	3.4	1.3
Jul	271,234	216,825	186,674	16,572	691,305	0.5	6.5	-1.0	3.3	2.0	-0.8
Ago	278,706	217,703	182,509	16,608	695,526	0.8	6.0	-3.7	2.5	1.2	-1.1
Sep	279,621	217,814	179,963	16,115	693,513	0.2	4.9	-2.2	3.3	1.0	-1.7
Oct	277,579	219,448	185,824	16,629	699,480	0.7	6.9	-3.0	4.3	1.6	-0.3
Nov	280,202	218,825	176,240	16,171	691,438	-0.9	6.0	-7.5	2.6	-0.6	-0.1
Dic	273,875	214,748	166,927	16,729	672,279	-0.5	3.4	-7.5	2.4	-1.1	-0.8
Ene-09	285,428	209,876	160,746	16,767	672,817	-1.0	3.9	-12.2	2.5	-2.4	-2.5
Feb	278,288	216,993	163,047	15,227	673,555	-2.0	0.4	-15.1	-0.9	-4.8	-3.2
Mar	261,779	212,502	168,564	16,877	659,722	-4.3	-0.5	-10.6	2.6	-4.7	-2.8
Abr	275,377	224,197	159,036	16,375	674,985	-3.2	1.6	-17.1	2.6	-5.3	-1.4
May	274,549	225,286	176,100	16,948	692,883	-0.3	1.3	-7.5	2.6	-1.7	0.4
Jun	279,879	230,049	172,484	16,145	698,557	0.6	3.8	-6.1	0.8	-0.2	3.0
Jul	274,204	225,618	169,889	16,726	686,437	1.1	4.1	-9.0	0.9	-0.7	3.5
Ago	279,144	228,988	168,453	16,782	693,367	0.2	5.2	-7.7	1.0	-0.3	2.5
Sep	277,611	230,153	171,008	16,314	695,086	-0.7	5.7	-5.0	1.2	0.2	0.4

1/ Incluye los Mwh vendidos por : ICE,CNFL,ESPH,JASEC,Coopeguanacaste,Coopelesca,Coopesantos y Coopealfaro.

2/ Variación porcentual del nivel del mes respecto al del mismo mes del año anterior.

3/ Calculado con base en promedios móviles de tres meses.

Fuente: Instituto Costarricense de Electricidad y Departamento de Estadística Macroeconómica, BCCR.

VENTAS DE COMBUSTIBLES EN BARRILES
Tasa variación de los últimos tres meses

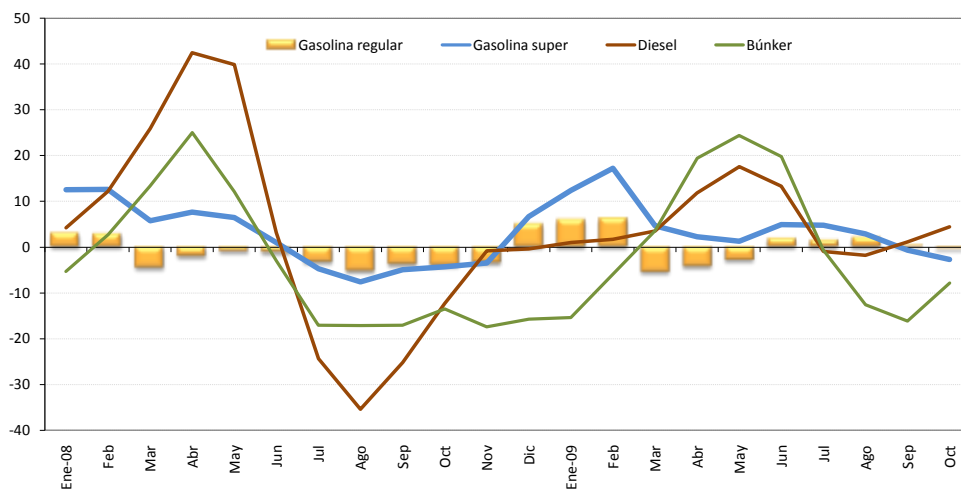

VENTAS DE COMBUSTIBLES
En barriles y tasas de variación

	Tasa de variación últimos tres meses 1/				Tasa de variación Interanual							
	Gasolina regular	Gasolina super	Diesel	Búnker	Gasolina regular	Gasolina super	Diesel	Búnker	Gasolina regular	Gasolina super	Diesel	Búnker
Ene-08	306,766	157,528	614,614	88,108	3.0	12.6	4.2	-5.3	1.0	8.1	0.2	-18.2
Feb	306,477	163,013	675,028	112,185	2.8	12.7	12.2	2.7	3.1	7.5	-2.0	3.3
Mar	318,836	174,586	918,833	108,046	-4.5	5.8	25.9	13.3	-1.1	7.8	5.2	-16.8
Abr	317,912	175,649	951,376	112,084	-2.0	7.6	42.4	25.0	0.9	19.2	13.6	-5.4
May	310,741	168,636	768,985	97,643	-0.9	6.4	39.8	12.1	6.3	18.8	11.5	-19.0
Jun	293,230	155,974	558,302	89,196	-1.1	1.0	3.2	-3.1	-4.7	10.9	-5.7	-13.1
Jul	308,955	164,529	597,959	88,749	-3.2	-4.7	-24.4	-17.1	-2.0	12.1	-3.9	-8.2
Ago	296,822	158,931	548,037	85,239	-5.1	-7.6	-35.4	-17.2	-6.1	11.0	-9.7	-14.4
Sep	282,079	151,968	557,899	73,962	-3.7	-5.0	-25.2	-17.1	-5.3	15.5	6.0	-14.9
Oct	297,916	157,031	581,781	79,189	-4.0	-4.3	-12.3	-13.5	-6.9	5.5	0.0	-16.1
Nov	288,387	153,779	550,659	64,156	-3.4	-3.5	-0.8	-17.4	-7.7	0.9	-4.1	-32.2
Dic	345,738	196,493	564,088	65,533	5.0	6.7	-0.4	-15.8	0.7	17.7	-5.7	-21.1
Ene-09	294,532	175,687	589,606	71,899	5.9	12.4	1.0	-15.4	-4.0	11.5	-4.1	-18.4
Feb	282,236	170,441	565,120	66,986	6.2	17.3	1.7	-5.9	-7.9	4.6	-16.3	-40.3
Mar	305,005	184,826	601,663	77,321	-5.4	4.7	3.5	3.5	-4.3	5.9	-34.5	-28.4
Abr	302,458	182,530	739,007	96,423	-4.2	2.3	11.8	19.4	-4.9	3.9	-22.3	-14.0
May	289,142	182,429	680,223	80,472	-2.8	1.3	17.6	24.4	-7.0	8.2	-11.5	-17.6
Jun	306,647	192,034	570,887	82,025	1.9	4.9	13.3	19.8	4.6	23.1	2.3	-8.0
Jul	307,099	189,197	636,320	76,597	1.5	4.8	-1.0	-0.7	-0.6	15.0	6.4	-13.7
Ago	301,816	184,536	777,658	63,596	2.1	2.9	-1.8	-12.6	1.7	16.1	41.9	-25.4
Sep	292,954	179,360	598,412	76,912	0.4	-0.7	1.1	-16.1	3.9	18.0	7.3	4.0
Oct	304,665	184,524	594,449	79,792	-0.4	-2.7	4.4	-7.9	2.3	17.5	2.2	0.8

1/ Calculado con base en promedios móviles de tres meses.

Fuente: Refinadora Costarricense de Petróleo y Departamento de Estadística Macroeconómica, BCCR.

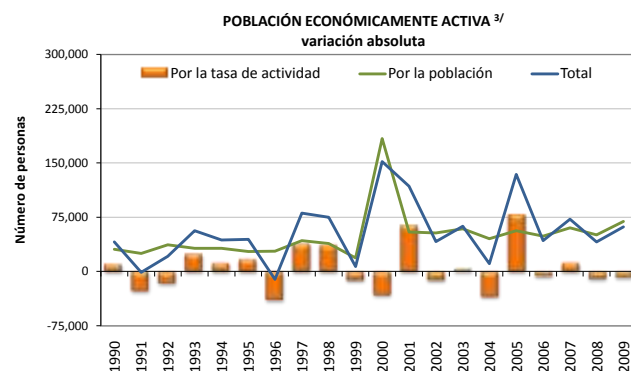
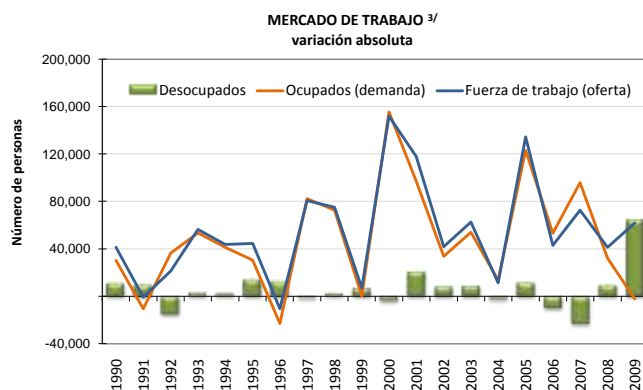

OFERTA Y DEMANDA DE TRABAJO Y DESEMPLEO

AÑO	Población de 12 años o más		Tasa neta de participación		Fuerza de trabajo (oferta)				Ocupados (demanda)		Desocupados		Tasa de desempleo abierto	
	Serie original	Variación absoluta	Serie original	Variación absoluta	Serie original	Variación absoluta			Serie original	Variación absoluta	Serie original	Variación absoluta	Serie original	Variación absoluta
						Total	Por la población 1/	Por la tasa de actividad						
	Número de personas		Porcentajes		Número de personas				Número de personas		Porcentajes			
1990	1,992,139	57,634	53.5	0.5	1,066,662	41,114	30,859	10,255	1,017,151	30,311	49,511	10,803	4.6	0.9
1991	2,040,380	48,241	52.2	-1.3	1,065,701	-961	25,197	-26,158	1,006,646	-10,505	59,055	9,544	5.5	0.9
1992	2,112,175	71,795	51.5	-0.8	1,086,988	21,287	36,948	-15,661	1,042,957	36,311	44,031	-15,024	4.1	-1.5
1993	2,173,069	60,894	52.6	1.2	1,143,324	56,336	32,038	24,298	1,096,435	53,478	46,889	2,858	4.1	0.1
1994	2,233,812	60,743	53.1	0.5	1,187,005	43,681	32,278	11,403	1,137,588	41,153	49,417	2,528	4.2	0.1
1995	2,285,237	51,425	53.9	0.8	1,231,572	44,567	27,714	16,853	1,168,055	30,467	63,517	14,100	5.2	1.0
1996	2,338,867	53,630	52.2	-1.7	1,220,914	-10,658	27,995	-38,653	1,145,021	-23,034	75,893	12,376	6.2	1.1
1997	2,418,437	79,570	53.8	1.6	1,301,625	80,711	42,825	37,886	1,227,333	82,312	74,292	-1,601	5.7	-0.5
1998	2,488,771	70,334	55.3	1.5	1,376,540	74,915	38,895	36,013	1,300,005	72,672	76,535	2,243	5.6	-0.1
1999	2,523,152	34,381	54.8	-0.5	1,383,452	6,912	18,841	-11,929	1,300,146	141	83,306	6,771	6.0	0.5
2000	2,866,292	343,140	53.6	-1.2	1,535,392	151,940	183,810	-31,870	1,455,656	155,510	79,736	-3,570	5.2	-0.8
2001	2,964,526	98,234	55.8	2.2	1,653,321	117,929	54,785	63,144	1,552,924	97,268	100,397	20,661	6.1	0.9
2002	3,060,827	96,301	55.4	-0.4	1,695,018	41,697	53,351	-11,654	1,586,491	33,567	108,527	8,130	6.4	0.3
2003	3,167,179	106,352	55.5	0.1	1,757,578	62,560	59,025	3,535	1,640,387	53,896	117,191	8,664	6.7	0.3
2004	3,250,480	83,301	54.4	-1.1	1,768,759	11,181	45,316	-34,135	1,653,879	13,492	114,880	-2,311	6.5	-0.2
2005	3,349,747	99,267	56.8	2.4	1,903,068	134,309	56,384	77,925	1,776,903	123,024	126,165	11,285	6.6	0.1
2006	3,436,046	86,299	56.6	-0.2	1,945,955	42,887	48,845	-5,958	1,829,928	53,025	116,027	-10,138	6.0	-0.7
2007	3,542,173	106,127	57.0	0.4	2,018,444	72,489	60,492	11,997	1,925,652	95,724	92,792	-23,235	4.6	-1.4
2008	3,631,597	89,424	56.7	-0.3	2,059,613	41,169	50,716	-9,547	1,957,708	32,056	101,905	9,113	4.9	0.4
2009	3,754,366	122,769	56.5	-0.2	2,121,451	61,838	69,372	-7,534	1,955,507	-2,201	165,944	64,039	7.8	2.9

1/ ((Variación absoluta de la población) * (Tasa neta de participación)/ 100)

2/ (Variación absoluta fuerza de trabajo total) - (Variación absoluta fuerza trabajo debido a población)

3/ A partir del año 2000, el INEC realizó algunos cambios metodológicos con base en los resultados del censo de población. Por tanto, a partir de ese año las variaciones absolutas no son comparables con las de años anteriores. (www.inec.go.cr)

Fuente: Encuesta de Hogares de Propósitos Múltiples. Instituto Nacional de Estadística y Censos y Departamento de Estadística Macroeconómica, BCCR.

SALARIO POR PERSONA ^{1/2/}

	SALARIO en colones			Variación mensual (%)			Variación interanual (%)		
	2007	2008	2009	2007	2008	2009	2007	2008	2009
Enero	341,800	304,607	460,007	27.6	2.8	33.3	11.3	-10.9	51.0
Febrero	265,739	315,919	357,554	-22.3	3.7	-22.3	11.8	18.9	13.2
Marzo	284,989	310,143	372,295	7.2	-1.8	4.1	7.3	8.8	20.0
Abril	281,532	319,640	384,079	-1.2	3.1	3.2	13.4	13.5	20.2
Mayo	279,398	316,656	368,721	-0.8	-0.9	-4.0	11.2	13.3	16.4
Junio	278,700	310,957	365,505	-0.2	-1.8	-0.9	7.8	11.6	17.5
Julio	278,868	320,276	387,278	0.1	3.0	6.0	10.9	14.8	20.9
Agosto	297,045	346,445	374,577	6.5	8.2	-3.3	14.7	16.6	8.1
Setiembre	321,556	329,985	382,493	8.3	-4.8	2.1	9.8	2.6	15.9
Octubre	291,858	341,352	393,134	-9.2	3.4	2.8	10.0	17.0	15.2
Noviembre	293,466	343,551		0.6	0.6		11.6	17.1	
Diciembre	296,237	345,179		0.9	0.5		10.6	16.5	
PROMEDIO	292,599	325,392	384,564	1.5	1.3	2.1	10.9	11.7	19.9

SALARIO REAL POR PERSONA ^{2/3/}

	SALARIO REAL			Variación mensual (%)			Variación interanual (%)		
	2007	2008	2009	2007	2008	2009	2007	2008	2009
Enero	328,812	265,060	352,658	26.4	2.1	32.8	2.0	-19.4	33.0
Febrero	254,759	271,875	272,901	-22.5	2.6	-22.6	3.0	6.7	0.4
Marzo	271,237	265,852	284,108	6.5	-2.2	4.1	-1.7	-2.0	6.9
Abril	265,496	271,710	292,142	-2.1	2.2	2.8	3.3	2.3	7.5
Mayo	260,778	264,122	280,824	-1.8	-2.8	-3.9	1.9	1.3	6.3
Junio	258,654	255,805	277,887	-0.8	-3.1	-1.0	-0.9	-1.1	8.6
Julio	256,431	257,955	291,778	-0.9	0.8	5.0	2.0	0.6	13.1
Agosto	271,225	274,130	280,372	5.8	6.3	-3.9	5.6	1.1	2.3
Setiembre	291,767	258,649	285,976	7.6	-5.6	2.0	0.3	-11.4	10.6
Octubre	263,315	264,799	293,252	-9.8	2.4	2.5	0.1	0.6	10.7
Noviembre	261,532	263,257		-0.7	-0.6		1.4	0.7	
Diciembre	259,652	265,621		-0.7	0.9		-0.2	2.3	
PROMEDIO	270,305	264,903	291,190	0.6	0.2	1.8	1.4	-1.5	9.9

^{1/} Salarios reportados a la Caja Costarricense del Seguro Social (CCSS) para trabajadores que cotizan al régimen de Enfermedad y Maternidad; no incluye los trabajadores por cuenta propia.

^{2/} El aumento salarial en enero 2007 y 2009 y posterior caída en febrero de esos años, se debe al bono escolar (conocido como "salario escolar") que se otorga a los empleados públicos en el primer mes de cada año.

En el 2008, la CCSS no registró el salario escolar en el mes en que se pagó y en su lugar lo distribuyó entre los meses en que fue devengado. Este cambio en el método de registro originó una disminución "temporal" en la comparación interanual de enero 2008. Si no se hubiese dado la modificación en la metodología de registro, la variación interanual del salario nominal en el primer mes del 2008 habría sido 14% y la del salario real 1,6%. En enero del 2009 la CCSS volvió a incorporar el salario escolar en ese mes, por lo que las cifras reflejan un fuerte crecimiento originado en el cambio de lineamientos de registro.

El aumento que se refleja en algunos meses con cinco viernes (marzo y agosto 2007, febrero y agosto 2008, marzo 2009 y julio 2009) se debe a que la CCSS registra los salarios "base caja" (el salario que reporta en un mes corresponde a los salarios recibidos en ese mes, aunque sean devengados en el mes anterior). De modo que los patronos que pagan con periodicidad semanal o bisemanal reportan mayores salarios en los meses mencionados, lo que se refleja como una "disminución salarial" en el mes subsiguiente.

El incremento en setiembre 2007 se debe al pago del incentivo escolar a los maestros; a partir del 2008 este monto se registra a lo largo del año en los meses en que fue devengado.

^{3/} Se utilizó como deflador el Índice de precios al consumidor base Julio 2006.

Fuente: Departamento Gestión de Información Económica, BCCR, con base en cifras registradas por la CCSS.

TRABAJADORES POR ACTIVIDAD ECONÓMICA SEGÚN SECTOR INSTITUCIONAL ^{1/}

	TRABAJADORES							Variación interanual (%)						
	2008 (promedio)	May-09	Jun-09	Jul-09	Ago-09	Sep-09	Oct-09	2008	May-09	Jun-09	Jul-09	Ago-09	Sep-09	Oct-09
EMPRESA PRIVADA	795,231	766,430	760,868	757,085	754,068	754,295	761,264	8.2	-3.9	-4.7	-5.4	-5.7	-5.9	-5.4
Comercio, reparac. vehíc. autom. y enser. dom.	150,142	148,104	148,121	147,906	147,680	147,899	149,530	10.8	-0.7	-1.7	-2.4	-3.0	-3.4	-3.5
Industria manufacturera	134,009	122,167	121,603	120,690	120,866	121,060	122,587	1.7	-9.1	-8.5	-9.2	-8.3	-8.5	-8.0
Agricultura, ganadería, caza y silvicultura	116,731	115,035	111,953	110,304	109,040	109,059	110,348	3.9	-1.9	-2.5	-3.6	-4.0	-4.5	-3.4
Actividades inmobiliarias y de alquiler	115,741	118,302	119,243	119,600	120,973	121,390	123,015	13.9	2.9	2.2	1.3	2.0	2.1	3.4
Construcción	70,940	56,056	53,693	52,181	49,347	48,166	47,381	15.7	-24.6	-28.5	-30.3	-33.7	-34.8	-34.1
Transporte, almacenamiento y comunicaciones	49,064	47,769	47,631	47,889	47,477	47,517	47,735	9.6	-3.3	-4.0	-3.2	-4.6	-3.4	-3.3
Hoteles y restaurantes	47,503	44,971	44,443	44,515	44,443	44,250	44,631	7.5	-4.5	-5.8	-6.5	-6.6	-6.6	-5.7
Intermediación financiera	21,853	21,520	21,633	21,611	21,705	21,707	21,838	5.9	-0.8	0.0	-1.2	0.7	0.5	-1.6
Servicios sociales y de salud	13,469	13,883	13,942	14,147	14,187	14,279	14,291	8.1	3.7	2.6	2.7	2.9	2.9	3.2
Electricidad, gas y agua	3,050	2,952	2,972	2,978	3,015	3,095	3,134	7.9	-2.1	-2.3	-4.3	-3.3	-1.4	1.1
Resto	72,729	75,671	75,634	75,264	75,335	75,873	76,774	7.9	3.5	3.9	3.6	3.0	2.0	2.2
CUENTA PROPIA	233,682	252,743	253,926	255,530	256,788	258,295	259,929	15.0	9.8	9.1	7.3	8.0	7.1	7.3
INSTITUCIONES AUTÓNOMAS	133,425	144,749	145,703	146,212	147,082	146,456	148,059	7.3	9.5	8.5	8.4	8.2	7.4	7.2
GOBIERNO	112,993	121,566	121,905	121,740	119,130	120,244	121,193	2.5	8.4	7.7	8.7	5.3	5.5	6.1
CONVENIOS ESPECIALES	82,009	82,137	82,256	82,129	82,314	82,200	81,988	3.4	0.1	-0.1	-0.3	-0.3	-0.5	-0.9
SERVICIO DOMÉSTICO	9,060	9,648	9,761	9,819	9,922	9,984	10,021	2.1	7.6	8.4	8.1	7.7	7.7	7.7
TOTAL	1,366,400	1,377,273	1,374,419	1,372,515	1,369,304	1,371,474	1,382,454	8.4	1.0	0.3	-0.3	-0.7	-1.0	-0.6
TOTAL SIN ASEGURADOS POR CUENTA PROPIA	1,132,718	1,124,530	1,120,493	1,116,985	1,112,516	1,113,179	1,122,525	7.1	-0.8	-1.4	-1.9	-2.5	-2.7	-2.3

^{1/} Se refiere a los trabajadores que cotizan para el régimen de Enfermedad y Maternidad de la CCSS.

Fuente: Departamento Gestión de Información Económica, con base en cifras registradas por la CCSS.

TRABAJADORES Y SALARIOS REALES ^{1/}
Variación interanual
-porcentajes-

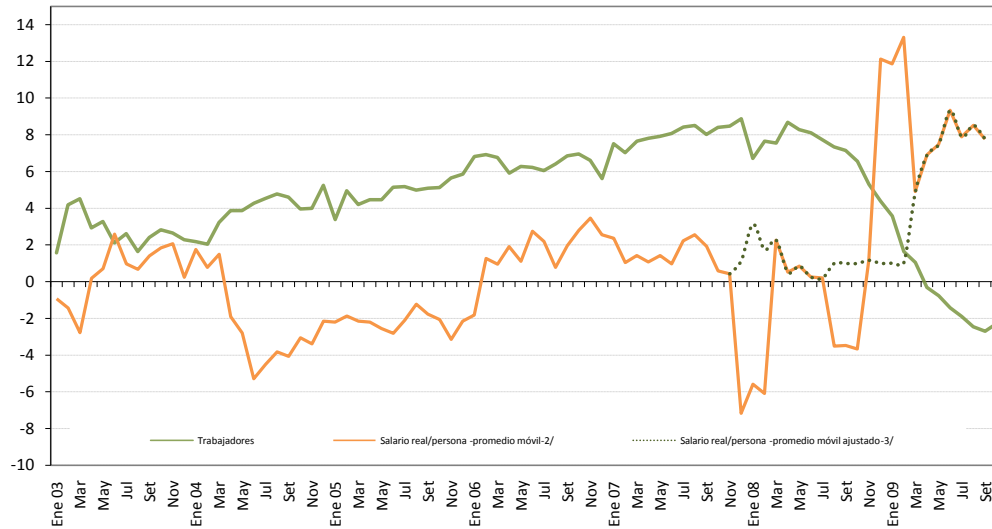

^{1/} Se refiere a los datos reportados a la CCSS para el régimen de Enfermedad y Maternidad, excepto los asegurados por cuenta propia.

^{2/} Variación interanual del promedio móvil (centrado) de tres meses.

^{3/} En el 2008 la CCSS cambió la forma de registrar el salario escolar (que se paga al sector público en enero de cada año) lo que originó una disminución "temporal" en la comparación interanual de ese mes en el 2008. En enero del 2009 la CCSS volvió a incorporar el salario escolar, por lo que las cifras reflejan un fuerte incremento. La línea punteada muestra el comportamiento estimado si en enero 2007 y enero 2009 la CCSS no hubiese registrado el salario escolar.

La disminución en la interanual de setiembre 2008 se debió al incentivo escolar que se entregaba a los maestros en ese mes; a partir del 2008 este incentivo se registra a lo largo de todo el año en los meses en que fue devengado.

TOTAL DE TRABAJADORES ASALARIADOS ^{1/}

	TRABAJADORES			Variación mensual (%)			Variación interanual (%)		
	2007	2008	2009	2007	2008	2009	2007	2008	2009
Enero	1,032,080	1,101,323	1,140,784	3.9	1.8	1.0	7.5	6.7	3.6
Febrero	1,042,516	1,122,335	1,140,791	1.0	1.9	0.0	7.0	7.7	1.6
Marzo	1,044,246	1,123,105	1,134,759	0.2	0.1	-0.5	7.6	7.6	1.0
Abril	1,040,747	1,131,131	1,127,590	-0.3	0.7	-0.6	7.8	8.7	-0.3
Mayo	1,046,558	1,133,193	1,124,530	0.6	0.2	-0.3	7.9	8.3	-0.8
Junio	1,051,529	1,136,822	1,120,493	0.5	0.3	-0.4	8.1	8.1	-1.4
Julio	1,056,918	1,138,632	1,116,985	0.5	0.2	-0.3	8.4	7.7	-1.9
Agosto	1,062,594	1,140,534	1,112,516	0.5	0.2	-0.4	8.5	7.3	-2.5
Setiembre	1,067,824	1,144,122	1,113,179	0.5	0.3	0.1	8.0	7.1	-2.7
Octubre	1,078,108	1,148,813	1,122,525	1.0	0.4	0.8	8.4	6.6	-2.3
Noviembre	1,085,701	1,143,202		0.7	-0.5		8.5	5.3	
Diciembre	1,081,847	1,129,399		-0.4	-1.2		8.9	4.4	
PROMEDIO	1,057,556	1,132,718	1,125,415	0.7	0.4	-0.1	8.1	7.1	-0.6

^{1/} Se refiere a los trabajadores que cotizan para el régimen de Enfermedad y Maternidad, excepto los asegurados por cuenta propia.

Fuente: Departamento Gestión de Información Económica, con base en cifras registradas por la CCSS.

ÍNDICE DE SALARIOS MÍNIMOS NOMINALES
(1984=100)
Niveles y porcentajes

	NIVELES			Variación mensual			Variación acumulada			Variación interanual		
	2007	2008	2009	2007	2008	2009	2007	2008	2009	2007	2008	2009
Enero	2,588.1	2,860.1	3,296.9	5.0	5.1	7.0	5.0	5.1	7.0	11.2	10.5	15.3
Febrero	2,588.1	2,860.1	3,296.9	0.0	0.0	0.0	5.0	5.1	7.0	11.2	10.5	15.3
Marzo	2,588.1	2,860.1	3,296.9	0.0	0.0	0.0	5.0	5.1	7.0	11.2	10.5	15.3
Abril	2,588.1	2,860.1	3,296.9	0.0	0.0	0.0	5.0	5.1	7.0	11.2	10.5	15.3
Mayo	2,588.1	2,860.1	3,296.9	0.0	0.0	0.0	5.0	5.1	7.0	11.2	10.5	15.3
Junio	2,588.1	2,860.1	3,296.9	0.0	0.0	0.0	5.0	5.1	7.0	11.2	10.5	15.3
Julio	2,721.2	3,081.2	3,362.9	5.1	7.7	2.0	10.4	13.2	9.1	10.4	13.2	9.1
Agosto	2,721.2	3,081.2	3,362.9	0.0	0.0	0.0	10.4	13.2	9.1	10.4	13.2	9.1
Setiembre	2,721.2	3,081.2	3,362.9	0.0	0.0	0.0	10.4	13.2	9.1	10.4	13.2	9.1
Octubre	2,721.2	3,081.2	3,362.9	0.0	0.0	0.0	10.4	13.2	9.1	10.4	13.2	9.1
Noviembre	2,721.2	3,081.2	3,362.9	0.0	0.0	0.0	10.4	13.2	9.1	10.4	13.2	9.1
Diciembre	2,721.2	3,081.2		0.0	0.0		10.4	13.2		10.4	13.2	

ÍNDICE DE SALARIOS MÍNIMOS REALES ^{1/}
(1984=100)
Niveles y porcentajes

	NIVELES			Variación mensual			Variación acumulada			Variación interanual		
	2007	2008	2009	2007	2008	2009	2007	2008	2009	2007	2008	2009
Enero	118.4	118.3	120.1	4.0	4.3	6.6	4.0	4.3	6.6	1.9	-0.1	1.6
Febrero	117.9	117.0	119.6	-0.4	-1.1	-0.4	3.6	3.2	6.1	2.4	-0.8	2.2
Marzo	117.1	116.5	119.6	-0.7	-0.4	-0.01	2.9	2.8	6.1	1.9	-0.5	2.6
Abril	116.0	115.6	119.2	-0.9	-0.8	-0.33	1.9	1.9	5.8	1.4	-0.4	3.2
Mayo	114.8	113.4	119.4	-1.0	-1.9	0.13	0.9	0.0	5.9	1.9	-1.2	5.2
Junio	114.2	111.8	119.2	-0.6	-1.4	-0.17	0.3	-1.4	5.7	2.3	-2.1	6.5
Julio	118.9	118.0	120.4	4.2	5.5	1.08	4.5	4.0	6.9	1.5	-0.8	2.1
Agosto	118.1	115.9	119.6	-0.7	-1.8	-0.65	3.7	2.2	6.2	1.7	-1.9	3.2
Setiembre	117.4	114.8	119.5	-0.6	-0.9	-0.11	3.1	1.3	6.0	0.9	-2.2	4.1
Octubre	116.7	113.6	119.24	-0.6	-1.0	-0.23	2.5	0.2	5.8	0.5	-2.6	4.9
Noviembre	115.3	112.2	119.4	-1.2	-1.2	0.16	1.3	-1.0	6.0	0.2	-2.6	6.4
Diciembre	113.4	112.7		-1.6	0.4		-0.4	-0.6		-0.4	-0.6	

^{1/} Se utilizó como deflador el Índice de Precios al Consumidor.

Fuente: Departamento Gestión de Información Económica, BCCR.

2. Comercio exterior

Con cifras preliminares, el déficit del comercio exterior de bienes alcanzó en el periodo enero-octubre del 2009 un 7,1% del producto interno bruto (PIB), inferior a lo observado en igual lapso del 2008 (16,8%). Esta reducción en la brecha comercial fue consecuencia de la merma de 29,6% en el valor nominal de las importaciones y de la reducción de 11,3% registrada en el monto en dólares de las exportaciones de bienes.

La disminución en el valor de las compras de bienes al exterior fue generalizada para el régimen regular (31%) y los regímenes especiales (25,1%). Tal como se ha señalado en comentarios anteriores, este comportamiento es consecuencia de la menor factura petrolera, producto de un precio medio de crudo y sus derivados observado en el lapso enero-octubre 2009 menor al registrado un año antes; así como por la menor adquisición de bienes de consumo, materias primas y bienes de capital, asociada en buena medida con el menor ritmo de la actividad económica.

Por su parte, la reducción observada en el valor de las ventas externas se debió al comportamiento negativo mostrado tanto por las exportaciones del régimen regular como de los regímenes especiales, las cuales mostraron reducciones promedio para el periodo enero-octubre de este año con respecto a similar lapso del año previo de 12,9% y 10% en ese orden.

En octubre del 2009, el valor de las exportaciones del régimen regular registró una variación interanual de -17,8% con respecto a igual mes del 2008. Lo anterior fue el resultado de las menores exportaciones de productos agrícolas (asociada con condiciones climatológicas adversas) así como por el menor valor exportado de productos farmacéuticos, aparatos y suministros eléctricos, industrias básicas de hierro y acero y abonos minerales, entre otros.

BALANZA COMERCIAL DE COSTA RICA
-acumulado a octubre de cada año-
-en millones de dólares -

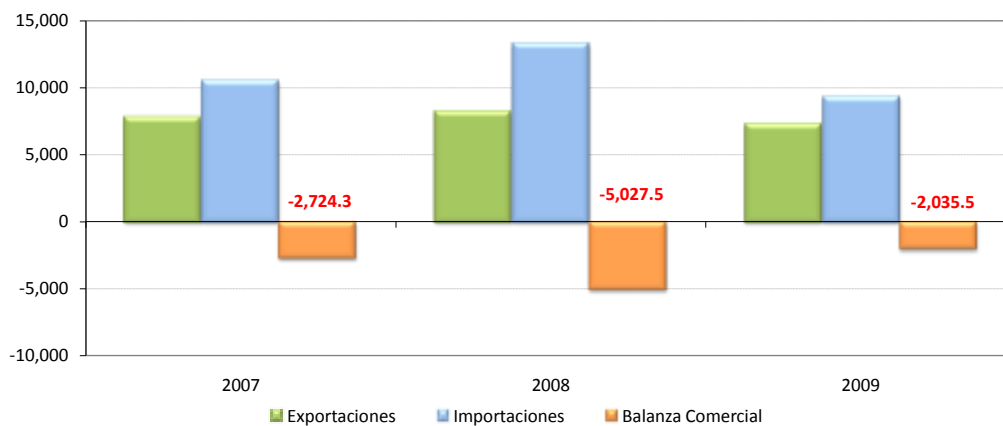

BALANZA COMERCIAL DE COSTA RICA ^{1/}
No incluye ajustes de metodología de balanza de pagos
Millones de dólares

	2007			2008			2009		
	Exportaciones	Importaciones	Balanza Comercial	Exportaciones	Importaciones	Balanza Comercial	Exportaciones	Importaciones	Balanza Comercial
Enero	697.3	1,057.4	-360.1	722.5	1,283.2	-560.7	619.1	858.7	-239.5
Febrero	697.2	947.7	-250.5	848.2	1,246.0	-397.8	686.5	831.3	-144.7
Marzo	857.3	998.8	-141.4	837.1	1,081.0	-243.9	775.6	851.5	-75.9
Abril	731.9	930.0	-198.1	887.0	1,501.1	-614.1	734.2	844.3	-110.1
Mayo	864.8	1,071.5	-206.6	842.6	1,315.5	-472.9	758.6	900.7	-142.1
Junio	817.5	1,001.3	-183.8	791.4	1,288.6	-497.2	747.7	1,058.7	-311.0
Julio	732.8	1,075.9	-343.1	798.5	1,350.2	-551.8	730.5	972.5	-242.0
Agosto	805.6	1,140.9	-335.3	794.0	1,371.2	-577.2	733.2	1,033.3	-300.2
Setiembre	749.0	1,087.2	-338.2	811.5	1,365.3	-553.8	750.2	937.3	-187.1
Octubre	855.7	1,223.0	-367.3	904.9	1,463.0	-558.1	768.5	1,051.3	-282.8
Noviembre	813.2	1,314.2	-501.1	658.1	1,063.1	-405.0			
Diciembre	714.7	1,104.7	-390.0	607.9	1,043.4	-435.5			
TOTAL	9,337.0	12,952.4	-3,615.4	9,503.7	15,371.6	-5,867.9	7,304.1	9,339.6	-2,035.5

1/ Las exportaciones y las importaciones incluyen el valor bruto de los regímenes de Perfeccionamiento Activo y de Zonas Francas.

Fuente: Dirección General de Aduanas, Promotora del Comercio Exterior y Departamento de Estadística Macroeconómica, BCCR.

Exportaciones FOB
- Tasa de variación interanual de la tendencia ciclo -

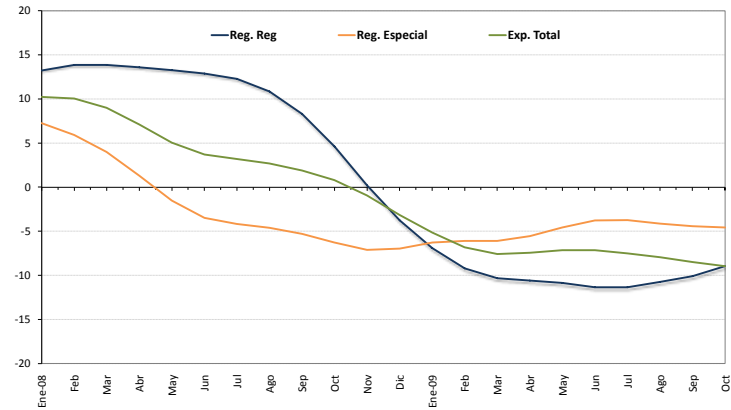

EXPORTACIONES FOB ^{1/}
-Millones de dólares y porcentajes-

	Regulares					Regímenes Especiales ^{2/}					Exportación Total				
	Acumulado	Mensual	Tendencia Ciclo	Tasa Interanual Serie Original	Tasa Interanual Tendencia Ciclo	Acumulado	Mensual	Tendencia Ciclo	Tasa Interanual Serie Original	Tasa Interanual Tendencia Ciclo	Acumulado	Mensual	Tendencia Ciclo	Tasa Interanual Serie Original	Tasa Interanual Tendencia Ciclo
Ene-07	301.0	301.0	307.8	14.9	15.1	396.3	396.3	431.5	43.2	17.5	697.3	697.3	740.7	29.4	15.5
Feb	615.4	314.3	309.5	12.8	14.0	779.2	382.9	434.5	7.7	17.0	1,394.6	697.2	745.6	10.0	14.0
Mar	1004.0	388.6	311.3	7.0	13.3	1247.9	468.7	439.9	3.6	16.9	2,251.9	857.3	752.1	5.1	12.6
Abr	1320.5	316.5	312.7	25.0	12.6	1663.3	415.4	447.1	35.0	17.6	2,983.8	731.9	760.6	30.5	12.2
May	1692.7	372.2	314.7	3.6	11.6	2156.0	492.7	453.6	21.0	17.5	3,848.6	864.8	770.0	12.8	12.4
Jun	2024.7	332.1	317.5	9.9	10.9	2641.4	485.4	457.8	8.8	16.4	4,666.1	817.5	777.4	9.2	12.6
Jul	2324.4	299.6	320.0	14.0	10.3	3074.5	433.1	460.0	18.4	15.3	5,398.8	732.8	781.9	16.6	12.3
Ago	2624.6	300.2	323.1	4.2	10.0	3579.8	505.4	462.5	17.3	14.2	6,204.5	805.6	786.5	12.0	11.7
Sep	2913.4	288.7	327.2	11.3	10.0	4040.1	460.2	465.3	1.4	13.4	6,953.4	749.0	792.3	5.0	11.4
Oct	3224.1	310.7	332.0	7.2	10.2	4585.1	545.0	467.6	31.0	12.7	7,809.1	855.7	798.4	21.3	11.4
Nov	3543.9	319.8	338.0	7.0	11.0	5078.4	493.3	468.2	14.2	11.3	8,622.3	813.2	804.7	11.3	11.1
Dic	3839.2	295.3	343.9	18.1	12.2	5497.9	419.4	466.0	8.0	9.0	9,337.0	714.7	810.8	12.0	10.5
Ene-08	329.8	329.8	348.6	9.6	13.2	392.7	392.7	462.8	-0.9	7.2	722.5	722.5	816.4	3.6	10.2
Feb	723.8	394.0	352.4	25.3	13.9	847.0	454.3	460.2	18.6	5.9	1,570.8	848.2	820.6	21.7	10.1
Mar	1097.3	373.5	354.5	-3.9	13.9	1310.5	463.6	457.4	-1.1	4.0	2,407.9	837.1	819.9	-2.4	9.0
Abr	1520.3	423.1	355.3	33.7	13.6	1774.5	463.9	452.9	11.7	1.3	3,294.8	887.0	814.7	21.2	7.1
May	1924.0	403.7	356.5	8.5	13.3	2213.4	438.9	446.6	-10.9	-1.5	4,137.4	842.6	808.9	-2.6	5.0
Jun	2301.9	377.9	358.3	13.8	12.9	2626.9	413.5	441.8	-14.8	-3.5	4,928.8	791.4	806.1	-3.2	3.7
Jul	2660.6	358.8	359.3	19.7	12.3	3066.6	439.7	440.8	1.5	-4.2	5,727.3	798.5	806.8	9.0	3.2
Ago	2998.3	337.6	358.1	12.5	10.9	3523.0	456.4	441.2	-9.7	-4.6	6,521.3	794.0	807.5	-1.4	2.7
Sep	3340.4	342.1	354.4	18.5	8.3	3992.4	469.4	440.5	2.0	-5.3	7,332.8	811.5	807.2	8.3	1.9
Oct	3699.2	358.8	347.3	15.5	4.6	4538.5	546.1	438.3	0.2	-6.3	8,237.7	904.9	804.9	5.8	0.8
Nov	3982.5	283.3	338.6	-11.4	0.2	4913.3	374.8	434.8	-24.0	-7.1	8,895.8	658.1	797.1	-19.1	-0.9
Dic	4276.3	293.8	330.9	-0.5	-3.8	5227.4	314.1	433.5	-25.1	-7.0	9,503.7	607.9	785.3	-14.9	-3.1
Ene-09	290.8	290.8	324.5	-11.8	-6.9	328.3	328.3	433.7	-16.4	-6.3	619.1	619.1	774.3	-14.3	-5.2
Feb	615.0	324.2	319.9	-17.7	-9.2	690.7	362.4	432.0	-20.2	-6.1	1,305.7	686.5	764.8	-19.1	-6.8
Mar	978.6	363.6	317.9	-2.6	-10.3	1102.7	412.0	429.5	-11.1	-6.1	2,081.3	775.6	757.9	-7.3	-7.6
Abr	1321.9	343.3	317.6	-18.9	-10.6	1493.6	390.9	427.7	-15.7	-5.6	2,815.4	734.2	754.1	-17.2	-7.4
May	1683.7	361.8	317.7	-10.4	-10.9	1890.4	396.8	426.2	-9.6	-4.6	3,574.0	758.6	751.2	-10.0	-7.1
Jun	2018.9	335.3	317.7	-11.3	-11.4	2302.8	412.5	425.0	-0.2	-3.8	4,321.8	747.7	748.4	-5.5	-7.2
Jul	2310.6	291.7	318.5	-18.7	-11.4	2741.7	438.8	424.3	-0.2	-3.7	5,052.3	730.5	746.3	-8.5	-7.5
Ago	2632.2	321.6	319.7	-4.8	-10.7	3153.2	411.6	422.9	-9.8	-4.1	5,785.4	733.2	743.4	-7.7	-7.9
Sep	2925.5	293.3	318.6	-14.3	-10.1	3610.1	456.9	420.9	-2.7	-4.5	6,535.6	750.2	738.7	-7.6	-8.5
Oct	3,220.6	295.1	316.2	-17.8	-9.0	4,083.5	473.4	418.2	-13.3	-4.6	7,304.1	768.5	732.9	-15.1	-9.0

1/ Cifras preliminares a partir de enero del 2009.

2/ Incluye el valor bruto de los regímenes especiales de Zona Franca y Perfeccionamiento Activo.

Fuente: Dirección General de Aduanas, Promotora del Comercio Exterior y Departamento de Estadística Macroeconómica, BCCR.

IMPORTACIONES SEGÚN USO O DESTINO
- Composición porcentual a octubre de cada año -

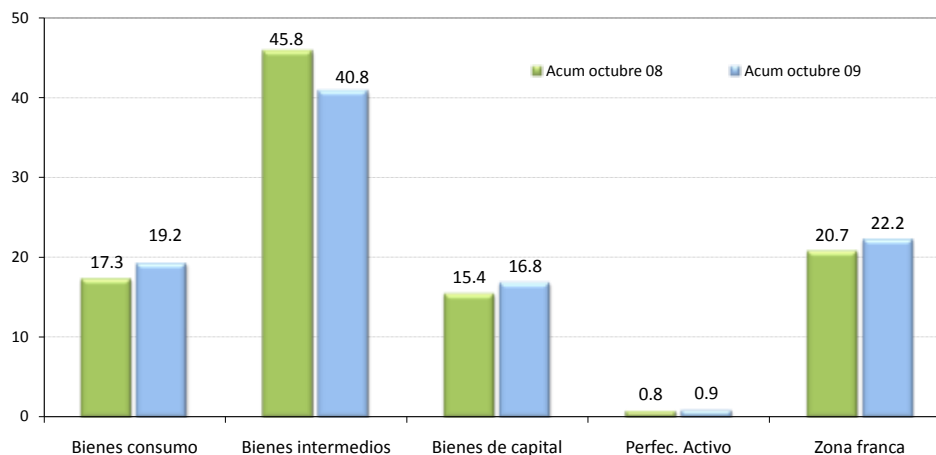

IMPORTACIONES
- Millones de dólares y tasas de crecimiento -

	TOTAL	Tasa promedio de crecimiento anual ^{1/}	TASA DE VARIACIÓN INTERANUAL ^{2/}					TOTAL
			Bienes consumo	Bienes intermedios	Bienes de capital ^{3/}	Perfeccionamiento Activo	Zona franca	
Ene-07	1,057.4	14.7	31.4	10.7	18.8	1.4	10.5	14.7
Feb	947.7	15.5	38.5	9.5	11.3	-14.9	18.8	16.5
Mar	998.8	10.8	25.2	11.8	24.7	-20.9	-33.1	2.4
Abr	930.0	10.6	30.2	25.6	33.1	-4.1	-24.8	9.8
May	1,071.5	8.8	16.0	7.0	29.6	-13.8	-20.0	3.0
Jun	1,001.3	8.1	22.3	15.7	20.0	-24.9	-22.4	4.7
Jul	1,075.9	8.6	39.5	13.8	35.5	-7.0	-18.5	11.0
Ago	1,140.9	8.9	28.3	8.5	27.2	-29.0	-0.5	10.9
Sep	1,087.2	9.3	31.4	7.3	30.1	-23.6	3.1	12.4
Oct	1,223.0	10.4	29.5	44.3	26.7	-26.2	-11.1	19.4
Nov	1,314.2	11.3	27.2	21.6	11.8	-33.5	18.7	19.4
Dic	1,104.8	12.2	16.4	24.8	28.6	-31.9	22.5	22.3
Ene-08	1,283.2	21.4	31.5	46.3	27.9	-15.2	-15.5	21.4
Feb	1,246.0	26.1	34.3	59.6	40.9	-23.6	-6.6	31.5
Mar	1,081.0	20.2	11.7	0.2	2.1	-35.2	32.6	8.2
Abr	1,501.1	29.9	58.4	88.9	59.9	-24.1	17.9	61.4
May	1,315.5	28.4	15.5	45.2	26.4	-34.2	-10.5	22.8
Jun	1,288.6	28.4	16.4	46.0	23.2	-30.3	15.0	28.7
Jul	1,350.2	28.0	14.4	37.1	12.5	-36.4	25.4	25.5
Ago	1,371.2	26.9	5.4	48.0	25.3	-45.8	-10.6	20.2
Sep	1,365.3	26.8	11.2	39.9	8.9	-32.2	26.5	25.6
Oct	1,463.0	25.9	1.8	31.7	5.4	-35.7	26.8	19.6
Nov	1,063.1	20.9	-17.5	-19.3	-16.8	-37.1	-21.3	-19.1
Dic	1,043.4	18.7	7.6	-7.7	-21.4	-18.3	-2.7	-5.6
Ene-09	858.7	-33.1	-25.2	-40.1	-26.6	-44.8	-30.2	-33.1
Feb	831.3	-33.2	-28.8	-39.5	-17.5	-23.9	-36.6	-33.3
Mar	851.5	-29.6	-13.8	-19.7	-9.5	-2.3	-39.8	-21.2
Abr	844.3	-33.8	-33.9	-54.5	-39.3	-42.5	-25.3	-43.8
May	900.7	-33.3	-27.2	-43.3	-32.8	-21.7	-1.2	-31.5
Jun	1,058.7	-30.7	-14.5	-27.1	-21.3	-31.6	3.4	-17.8
Jul	972.5	-30.3	-19.2	-41.6	-6.7	-17.9	-19.8	-28.0
Ago	1,033.3	-29.6	-25.9	-24.6	-32.3	1.3	-18.0	-24.6
Sep	937.3	-29.8	-11.6	-39.8	-25.0	-25.7	-32.8	-31.3
Oct	1051.3	-29.6	-14.6	-33.3	-13.8	8.0	-37.5	-28.1

1/ Variación del nivel medio del período que termina en el mes, respecto al nivel medio del mismo período del año anterior.

2/ Variación porcentual del nivel del mes respecto al del mismo mes del año anterior.

3/ Incluye bienes de capital de Zona Franca y Perfeccionamiento Activo

Fuente: Dirección General de Aduanas. Ministerio de Hacienda y Departamento de Estadística Macroeconómica, BCCR.

RESERVAS INTERNACIONALES NETAS DEL BCCR
- Variación mensual en millones de dólares -

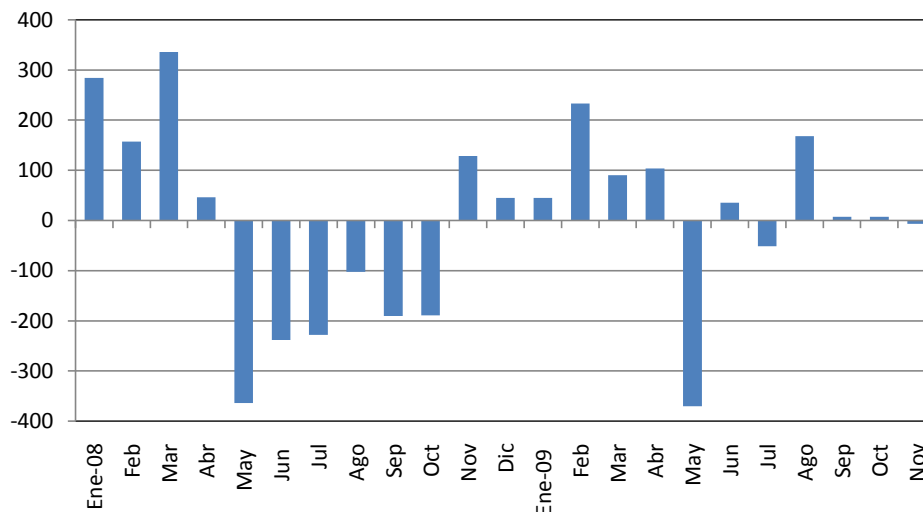

**RESERVAS MONETARIAS INTERNACIONALES
DEL BANCO CENTRAL DE COSTA RICA**
-en millones de dólares-

	Saldo RIN	Meses de importación financiables con RIN	Relación RIN / Base Monetaria
Ene-08	4,397.3	4.5	2.5
Feb	4,554.7	4.7	2.4
Mar	4,890.6	5.0	2.6
Abr	4,936.5	5.1	2.6
May	4,572.6	4.7	2.5
Jun	4,334.2	4.5	2.3
Jul	4,106.6	4.2	2.4
Ago	4,004.2	4.1	2.3
Sep	3,814.0	3.9	2.2
Oct	3,625.2	3.7	2.1
Nov	3,753.9	3.9	1.9
Dic	3,799.1	3.9	1.9
Ene-09	3,844.1	5.2	2.0
Feb	4,077.2	5.5	2.3
Mar	4,167.3	5.6	2.2
Abr	4,270.7	5.7	2.5
May	3,900.6	5.2	2.2
Jun	3,935.8	5.3	2.2
Jul	3,884.4	5.2	2.2
Ago	4,052.2	5.5	2.3
Sep	4,059.4	5.5	2.0
Oct	4,066.7	5.5	2.2
Nov	4,059.8	5.5	1.9

1/ Se utiliza el dato de importaciones regulares programado en la revisión del Programa Macroeconómico publicado en julio 2009, el cual excluye las importaciones de materias primas de los regímenes especiales.

Fuente: Departamento de Estadística Macroeconómica, BCCR.

TURISMO: MOVIMIENTO DE DIVISAS
- Millones de dólares-

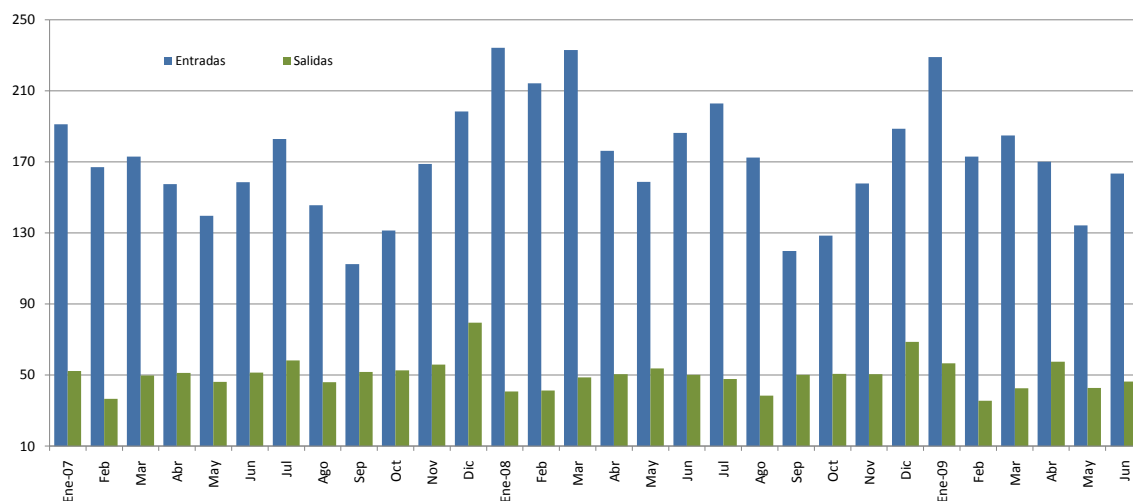

	Miles de turistas						Millones de dólares					
	Entradas			Salidas			Entradas			Salidas		
	2007	2008	2009 1/	2007	2008	2009 1/	2007	2008	2009 1/	2007	2008	2009 1/
Enero	196.5	222.7	222.7	46.8	38.1	54.6	191.2	234.3	229.1	52.3	40.7	56.6
Febrero	171.8	203.8	168.2	32.8	38.6	34.3	167.2	214.4	173.0	36.6	41.3	35.6
Marzo	177.8	221.6	179.8	44.5	45.6	41.1	173.0	233.1	184.9	49.7	48.7	42.6
I TRIMESTRE	546.1	648.0	570.6	124.1	122.3	130.0	531.4	681.8	587.0	138.7	130.7	134.7
Abril	163.2	167.0	165.35	45.9	42.8	49.9	157.6	176.3	170.1	51.3	50.5	57.6
Mayo	144.6	150.5	130.5	41.4	45.7	37.0	139.6	158.9	134.3	46.2	53.9	42.8
Junio	164.3	176.6	159.0	46.1	42.6	40.2	158.7	186.5	163.5	51.5	50.2	46.5
II TRIMESTRE	472.0	494.2	454.9	133.4	131.1	127.1	456.0	521.7	467.9	149.1	154.6	146.8
Julio	193.4	198.7		54.0	42.6		183.0	203.0		58.2	47.8	
Agosto	154.0	168.9		42.7	34.3		145.7	172.5		46.1	38.5	
Setiembre	118.9	117.3		48.0	44.6		112.6	119.9		51.8	50.1	
III TRIMESTRE	466.2	484.9		144.8	121.5		441.3	495.4		156.1	136.4	
Octubre	130.6	125.0		48.8	43.0		131.4	128.6		52.6	50.6	
Noviembre	167.8	153.5		51.8	42.9		168.9	157.9		55.9	50.5	
Diciembre	197.1	183.5		73.8	58.3		198.4	188.8		79.6	68.7	
IV TRIMESTRE	495.4	462.1		174.4	144.2		498.7	475.3		188.1	169.9	
TOTAL	1,979.8	2,089.2		576.7	519.1		1,927.4	2,174.1		632.0	591.6	281.6

1/ Cifras preliminares para el 2009

FUENTE: Instituto Costarricense de Turismo (ICT) y Banco Central de Costa Rica.

3. Indicadores de las finanzas públicas

Los datos preliminares sobre los ingresos y gastos base reconocido del Sector Público Global Reducido¹ (SPGR), al cierre de octubre del 2009, mostraron un déficit acumulado de 2,8% como porcentaje del PIB, relación bastante similar a la registrada en el mes anterior.

Específicamente en octubre, el Gobierno Central generó un faltante financiero de €6.331 millones, el menor valor mensual del año, para un acumulado de €402.428 millones. Aunque los ingresos tributarios continuaron presentando una reducción con respecto a lo observado en el 2008, por segundo mes consecutivo esta tasa se ubicó por debajo del 7%. Por otro lado, los gastos totales también presentaron una ligera desaceleración en su crecimiento (22,5% contra 23,6% el mes anterior); sin embargo, cabe señalar que el pago por intereses a octubre se incrementó en 4,4%, comparado con igual periodo del año anterior, lo que comienza a reflejar el efecto de la carga de las mayores necesidades de financiamiento atendidas mediante la colocación neta de deuda pública, especialmente interna.

En el caso del déficit del Banco Central de Costa Rica (BCCR)², éste se ubicó en €112.817 millones al cierre de octubre (0,7% del PIB), lo que hace prever que ese resultado se ubicará cercano a la proyección establecida en el Programa Macroeconómico para el 2009.

En lo que respecta al resto del sector público no financiero reducido (RSPNFR), en octubre no se presentaron cambios significativos respecto a los meses previos, pues este subsector generó un superávit financiero acumulado de 0,3% del PIB; no obstante, eso significó un deterioro con respecto al porcentaje mostrado en igual lapso de los dos años previos (1,6% en el 2007 y 0,5% en el 2008).

En línea con estos resultados financieros, particularmente del Gobierno Central, el saldo de la deuda pública total³ alcanzó en el periodo enero - octubre los €7,0 billones (41,7% como proporción del PIB), e implicó un incremento de 2,3 puntos porcentuales (p.p.) respecto a la relación registrada en diciembre del 2008. Al analizar la estructura de la deuda pública según emisor se observó un incremento de 1.8 p. p. en la participación relativa del Gobierno Central con respecto al cierre del 2008, en contraste con la menor participación del Banco Central de Costa Rica.

La composición según monedas de la deuda total del Gobierno Central mostró una pérdida de 1,4 p. p. en la participación relativa de los pasivos denominados en moneda extranjera con respecto a diciembre del 2008. En cuanto a los instrumentos financieros, el Gobierno Central se ha concentrado principalmente en títulos tasa fija, tanto en colones como en dólares, los cuales representan más del 51% del total de títulos colocados.

Con respecto a la deuda del Banco Central lo más significativo a destacar es la recomposición que se presentó a nivel de sus instrumentos, pues los depósitos electrónicos a plazo aumentaron considerablemente su participación dentro del total con respecto a lo observado a diciembre del 2008 (13,2% contra 26,6% en octubre del 2009), desplazando la importancia relativa de los bonos de estabilización monetaria (BEM) denominados en moneda nacional.

¹ Incluye el Gobierno Central, Banco Central de Costa Rica y una muestra de 6 instituciones del sector público no financiero compuesta por CCSS, ICE, CNP, RECOPE, JPSSJ e ICAA.

² Según metodología cuentas monetarias.

³ Incluye la deuda no consolidada del Gobierno Central, Banco Central y algunas instituciones del resto del sector público.

SECTOR PÚBLICO GLOBAL REDUCIDO: RESULTADO FINANCIERO
- cifras acumuladas a octubre como porcentajes del PIB -

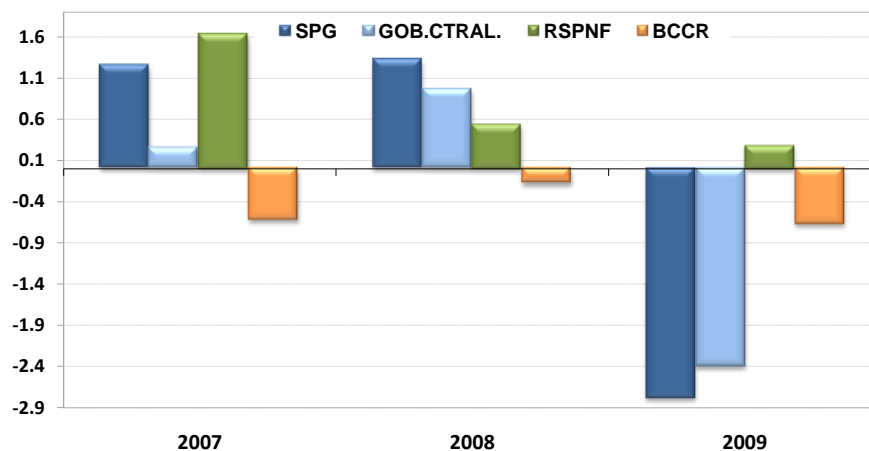

SECTOR PÚBLICO GLOBAL REDUCIDO
INGRESOS, GASTOS Y RESULTADO FINANCIERO ^{1/}
(Cifras acumuladas a octubre, en millones de colones y porcentajes del PIB)

	2007		2008		2009	
	Monto	% PIB	Monto	% PIB	Monto ^{2/}	% PIB
S P G R						
Ingresos	4,146,421	30.6	5,262,167	33.7	4,925,387	29.3
Gastos	3,977,233	29.3	5,056,210	32.4	5,392,480	32.1
Resultado financiero	169,188	1.2	205,958	1.3	-467,093	-2.8
B C C R						
Resultado financiero	-84,335	-0.6	-28,417	-0.2	-112,817	-0.7
S P N F						
Ingresos	4,038,532	29.8	5,096,518	32.6	4,717,230	28.1
Gastos	3,785,009	27.9	4,862,143	31.1	5,071,506	30.2
Resultado financiero	253,523	1.9	234,375	1.5	-354,276	-2.1
G C						
Ingresos	1,652,348	12.2	2,029,139	13.0	1,899,204	11.3
Gastos	1,618,350	11.9	1,879,394	12.0	2,301,631	13.7
Resultado financiero	33,998	0.3	149,745	1.0	-402,428	-2.4
Resultado primario	425,901	3.1	461,311	3.0	-77,269	-0.5
R S P N F R ^{3/}						
Ingresos	2,386,184	17.6	3,067,379	19.6	2,818,026	16.8
Gastos	2,166,659	16.0	2,982,749	19.1	2,769,874	16.5
Resultado financiero	219,525	1.6	84,629	0.5	48,152	0.3

1/ Base devengado.

2/ Cifras no consolidadas e información preliminar .

3/ Corresponde a una muestra de 6 instituciones del sector público (CCSS; RECOPE; CNP; ICE; JPSSJ; ICAA).

Para el 2009 la información de RECOPE y la JPSSJ es a setiembre.

Fuente: Ministerio de Hacienda y Departamento de Estadística Macroeconómica, BCCR.

SITUACIÓN FINANCIERA DEL GOBIERNO CENTRAL
- cifras acumuladas a octubre como porcentajes del PIB -

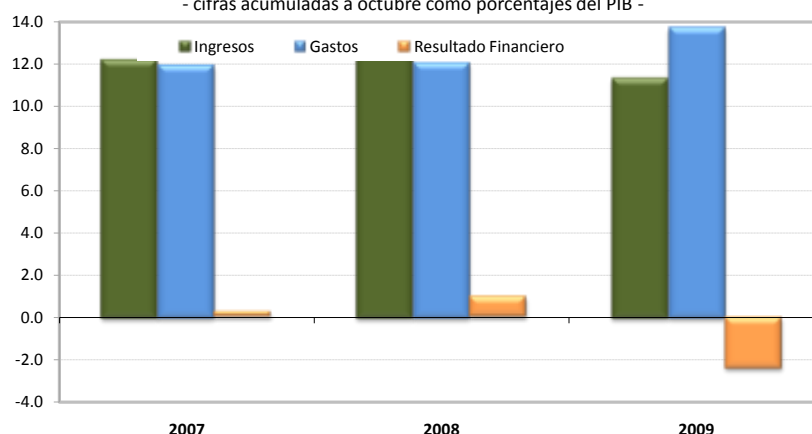

GOBIERNO CENTRAL: INGRESOS TOTALES, GASTOS RECONOCIDOS Y RESULTADO FINANCIERO ^{1/}
(Cifras acumuladas a octubre, en millones de colones y porcentajes)

	2007		2008		2009	
	Monto	Cambio %	Monto	Cambio %	Monto ^{2/}	Cambio %
A. INGRESOS TOTALES	1,652,348.4	28.2	2,029,139.0	22.8	1,899,203.5	-6.4
INGRESOS TRIBUTARIOS	1,651,458.6	28.3	2,027,557.3	22.8	1,897,242.8	-6.4
Aduanas	627,521.8	30.7	744,345.2	18.6	596,572.5	-19.9
Renta	386,286.5	37.5	530,707.3	37.4	515,036.1	-3.0
Ventas (internas)	303,666.8	18.6	369,680.2	21.7	374,708.7	1.4
Consumo (interno)	16,647.1	15.9	19,031.2	14.3	20,682.4	8.7
Derechos de exportación	145.5	0.5	133.6	-8.2	57.9	-56.7
Ingresos cuota pensiones	40,838.5	15.6	50,432.0	23.5	67,752.2	34.3
Otros ^{3/}	276,352.4	25.3	313,227.8	13.3	322,433.0	2.9
OTROS INGRESOS	889.8	-52.0	1,581.7	77.8	1,960.7	24.0
B. GASTOS TOTALES NETOS DE INTERESES	1,226,447.2	24.7	1,567,828.2	27.8	1,976,472.5	26.1
Remuneraciones ^{4/}	562,121.6	11.6	656,220.1	16.7	872,032.3	32.9
Bienes y servicios	46,188.1	27.1	58,403.1	26.4	77,288.0	32.3
Transferencias ctes	500,522.6	30.3	646,207.9	29.1	814,064.5	26.0
Sector privado	17,621.9	-80.7	22,970.7	30.4	37,710.2	64.2
Sector público	480,648.5	65.2	620,531.1	29.1	773,528.8	24.7
Sector externo	2,252.2	21.1	2,706.1	20.2	2,825.5	4.4
Gastos de Capital	117,614.9	97.3	206,997.0	76.0	213,087.7	2.9
Inversión real	21,418.8	44.3	33,091.9	54.5	47,217.7	42.7
Transferencias	95,650.1	113.7	173,905.1	81.8	165,870.1	-4.6
Otros	546.0	N.C.	0.0	-100.0	0.0	N.C.
C. RESULTADO PRIMARIO (A-B)	425,901.2	39.3	461,310.8	8.3	-77,269.0	N. C.
Servicio de intereses	391,902.7	-1.8	311,565.4	-20.5	325,158.7	4.4
Deuda interna	313,204.9	-2.5	235,561.7	-24.8	247,616.3	5.1
Deuda externa	78,697.8	0.8	76,003.8	-3.4	77,542.4	2.0
D. TOTAL DE GASTOS	1,618,349.9	17.0	1,879,393.6	16.1	2,301,631.2	22.5
E. RESULTADO FINANCIERO TOTAL (A-D)	33,998.5	N. C.	149,745.4	340.4	-402,427.7	N. C.
F. FINANCIAMIENTO NETO REQUERIDO	-33,998.5	N. C.	-149,745.4	340.4	402,427.7	N. C.
Externo neto	-34,189.1	65.2	-138,986.2	306.5	-162,459.5	16.9
Interno neto	190.6	-99.8	-10,759.2	N. C.	564,887.2	N. C.

1/ Base devengado.

2/ Cifras preliminares.

3/ Incluye el monto de impuesto único a los combustibles por producto que se procesa localmente.

4/ Incluye cargas sociales.

Fuente: Ministerio de Hacienda y Departamento de Estadística Macroeconómica, BCCR.

GOBIERNO CENTRAL: TASAS DE VARIACIÓN DE LOS INGRESOS
- cifras acumuladas a octubre en porcentajes -

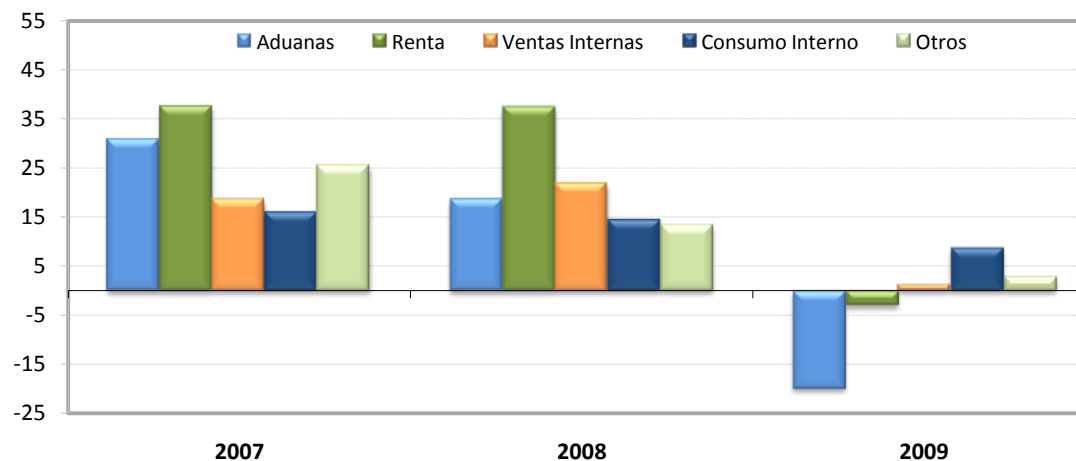

GOBIERNO CENTRAL: ESTRUCTURA DE INGRESOS TOTALES
(Cifras acumuladas a octubre, en millones de colones y porcentajes)

	2007		2008		2009	
	Monto	Composición %	Monto	Composición %	Monto ^{1/}	Composición %
INGRESOS TOTALES	1,652,348.4	100.0	2,029,139.0	100.0	1,899,203.5	100.0
A. INGRESOS TRIBUTARIOS	1,651,458.6	99.9	2,027,557.3	99.9	1,897,242.8	99.9
Aduanas	627,521.8	38.0	744,345.2	36.7	596,572.5	31.4
Renta	386,286.5	23.4	530,707.3	26.2	515,036.1	27.1
Ventas (internas)	303,666.8	18.4	369,680.2	18.2	374,708.7	19.7
Consumo (interno)	16,647.1	1.0	19,031.2	0.9	20,682.4	1.1
Derechos de exportación	145.5	0.0	133.6	0.0	57.9	0.0
Ingresos cuota pensiones	40,838.5	2.5	50,432.0	2.5	67,752.2	3.6
Otros ^{2/}	276,352.4	16.7	313,227.8	15.4	322,433.0	17.0
OTROS INGRESOS	889.8	0.1	1,581.7	0.1	1,960.7	0.1

1/ Cifras preliminares.

2/ Incluye el monto del impuesto único a los combustibles por producto que se procesa localmente.

Fuente: Ministerio de Hacienda y Departamento de Estadística Macroeconómica, BCCR.

GOBIERNO CENTRAL: TASAS DE VARIACIÓN DE LOS GASTOS
- cifras porcentuales acumuladas a octubre -

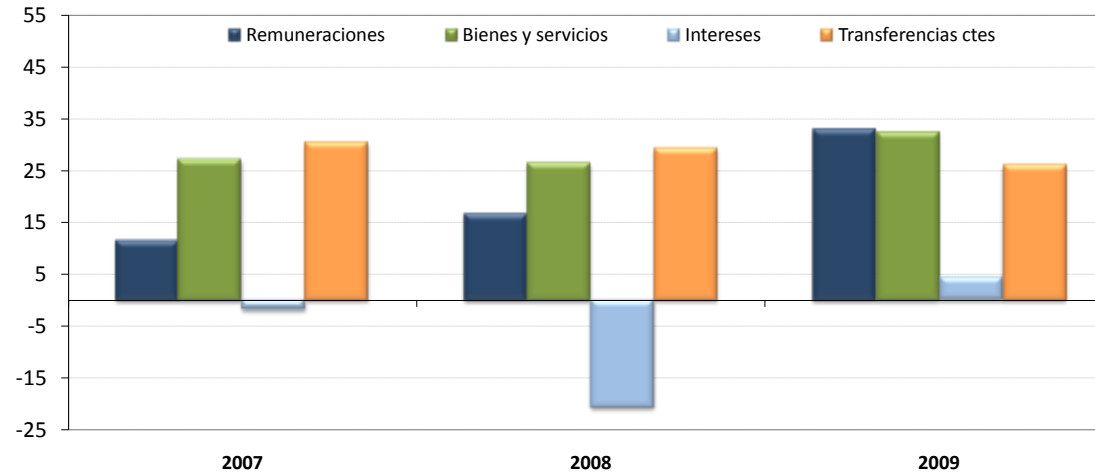

GOBIERNO CENTRAL: ESTRUCTURA DE GASTOS TOTALES ^{1/}
(Cifras acumuladas a octubre en millones de colones y porcentajes)

	2007		2008		2009	
	Monto	Composición %	Monto	Composición %	Monto ^{2/}	Composición %
A. GASTOS CORRIENTES	1,500,735.0	92.7	1,672,396.6	89.0	2,088,543.5	90.7
Remuneraciones	562,121.6	34.7	656,220.1	34.9	872,032.3	37.9
Bienes y servicios	46,188.1	2.9	58,403.1	3.1	77,288.0	3.4
Transferencias ctes	500,522.6	30.9	646,207.9	34.4	814,064.5	35.4
Sector privado	17,621.9	1.1	22,970.7	1.2	37,710.2	1.6
Sector público	480,648.5	29.7	620,531.1	33.0	773,528.8	33.6
Sector externo	2,252.2	0.1	2,706.1	0.1	2,825.5	0.1
Intereses	391,902.7	24.2	311,565.4	16.6	325,158.7	14.1
Deuda interna	313,204.9	19.4	235,561.7	12.5	247,616.3	10.8
Deuda externa	78,697.8	4.9	76,003.8	4.0	77,542.4	3.4
Gastos de Capital	117,614.9	7.3	206,997.0	11.0	213,087.7	9.3
Inversión real	21,418.8	1.3	33,091.9	1.8	47,217.7	2.1
Transferencias	95,650.1	5.9	173,905.1	9.3	165,870.1	7.2
B. TOTAL DE GASTOS	1,618,349.9	100.0	1,879,393.6	100.0	2,301,631.2	100.0

1/ Base devengado.

2/ Cifras preliminares.

Fuente: Ministerio de Hacienda y Departamento de Estadística Macroeconómica, BCCR.

SECTOR PÚBLICO GLOBAL
INDICADORES DE LA DEUDA INTERNA Y EXTERNA
-saldos en millones de colones y porcentajes-

	2007	Mar-08	Jun-08	Set-08	Dic-08	Mar-09	Jun-09	Set-09	Oct-09
Deuda Pública Total (millones de colones) ^{1/}	6,314,519.2	6,752,575.8	6,295,826.4	6,179,126.3	6,157,465.4	6,647,823.1	6,827,020.3	6,893,079.3	7,012,186.1
- Deuda Interna ^{2/}	4,437,179.5	4,921,667.4	4,512,184.2	4,309,658.5	4,247,446.5	4,562,246.2	4,839,764.5	4,885,212.8	5,001,493.0
- Deuda Externa ^{3/}	1,877,339.7	1,830,908.5	1,783,642.2	1,869,467.8	1,910,018.9	2,085,576.9	1,987,255.8	2,007,866.6	2,010,693.2
Deuda Pública Total (% del PIB)	46.6	42.9	40.3	39.6	39.4	39.6	40.6	41.0	41.7
- Deuda Interna	32.7	31.8	28.9	27.6	27.2	27.2	28.8	29.1	29.8
- Deuda Externa	13.9	11.1	11.4	12.0	12.2	12.4	11.8	12.0	12.0
Deuda Pública Total según origen (% del total)									
- Deuda Interna	70.3	74.1	71.7	69.7	69.0	68.6	70.9	70.9	71.3
- Deuda Externa	29.7	25.9	28.3	30.3	31.0	31.4	29.1	29.1	28.7
Deuda Pública Total según moneda (% del total)									
- Moneda Nacional	62.0	66.0	64.0	61.5	60.7	58.1	60.0	59.5	74.1
- Moneda Extranjera	38.0	34.0	36.0	38.5	39.3	41.9	40.0	40.5	25.9
Deuda Pública Total según deudor (% del total)									
- Gobierno Central	60.0	54.7	59.4	60.2	62.3	63.1	63.2	66.2	64.1
- Banco Central de Costa Rica	29.3	34.8	29.9	27.3	24.6	23.5	22.5	19.5	21.8
- Resto de Sector Público ^{4/}	10.7	10.5	10.7	12.5	13.1	13.4	14.2	14.3	14.1
Deuda Pública Interna según moneda (% del total)									
- Moneda Nacional	88.3	90.6	89.4	88.2	87.9	84.6	84.6	83.9	74.1
- Moneda Extranjera	11.7	9.4	10.6	11.8	12.1	15.4	15.4	16.1	25.9
Deuda Pública Interna según deudor (% del total)									
- Gobierno Central	58.9	52.8	58.8	61.4	64.9	66.3	68.6	72.9	69.9
- Banco Central	40.8	46.9	40.9	38.2	34.8	33.4	31.1	26.8	29.8
- Resto del sector público no financiero	0.3	0.3	0.3	0.3	0.3	0.3	0.3	0.3	0.3
Deuda Pública Interna según tenedor (% del total) ^{5/}									
- Banco Central de Costa Rica	0.6	0.5	0.5	0.5	0.5	0.4	0.4	0.4	0.4
- Bancos Comerciales	16.5	15.9	14.1	12.1	12.8	14.2	15.2	14.3	13.8
- Sector Público ^{6/}	45.6	47.3	50.2	53.8	54.6	50.0	49.0	48.8	50.5
- Sector Privado	37.3	34.1	33.1	31.3	29.8	30.9	31.3	32.2	31.0
- Sector Externo	0.0	2.2	2.2	2.3	2.3	4.5	4.2	4.3	4.4
Deuda Pública Externa según acreedor (% del total)									
- Organismos multilaterales	36.8	38.5	37.6	42.0	43.7	43.3	49.1	50.3	50.3
- Organismos bilaterales	9.0	9.9	8.9	9.1	9.3	9.1	9.6	9.9	10.1
- Banca internacional y Proveedores	3.2	4.2	4.8	2.5	1.5	1.9	2.0	0.9	0.8
- Otros ^{7/}	50.9	47.4	48.7	46.5	45.5	45.8	39.3	38.9	38.9
Partidas de memorándum:									
PIB (millones de colones)	13,570,070.5	15,613,569.4	15,613,569.4	15,613,569.4	15,613,569.4	16,799,320.4	16,799,320.4	16,799,320.4	16,799,320.4
Deuda pública externa (millones de dólares)	3,634.1	3,478.5	3,388.7	3,551.8	3,628.8	3,603.9	3,434.0	3,469.6	3,474.5

1/ Cifras brutas sin consolidar por parte del Ministerio de Hacienda.

2/ Incluye valor nominal de la deuda interna bonificada del Gobierno Central y del resto del sector público. Además, incluye las captaciones del Banco Central: BEM moneda nacional y extranjera, CERTD\$ y depósitos a plazo de bancos comerciales en dólares, e incluye depósitos electrónicos a plazo.

3/ El saldo correspondiente se convierte a colones utilizando el tipo de cambio promedio anual.

4/ Incluye títulos del INVU, ICE, IMAS.

5/ Estructura calculada con base en la tenencia de la deuda interna bonificada del sector público que elabora el Departamento de Estadística Macroeconómica.

6/ Incluye información de la tenencia de Gobierno y BCCR para el sector público financiero no bancario (SPFNB), sector público no financiero (SPNF) y resto del sector público.

7/ Incluye la tenencia de los bonos colocados por el Gobierno y el ICE en el extranjero.

Fuente: Ministerio de Hacienda y Departamento de Estadística Macroeconómica, BCCR.

GOBIERNO CENTRAL
INDICADORES DE LA DEUDA INTERNA Y EXTERNA
 -saldos en millones de colones y porcentajes-

	2007	Mar-08	Jun-08	Set-08	Dic-08	Mar-09	Jun-09	Set-09	Oct-09
Deuda Total (millones de colones)	3,791,402.4	3,695,169.9	3,739,750.3	3,721,296.0	3,834,844.8	4,195,718.6	4,317,207.7	4,561,386.3	4,496,168.5
- Deuda Interna ^{1/}	2,614,455.4	2,600,940.9	2,653,732.3	2,647,666.8	2,755,985.2	3,024,198.3	3,321,670.1	3,560,211.4	3,496,580.0
- Deuda Externa ^{2/}	1,176,947.0	1,094,229.0	1,086,018.0	1,073,629.3	1,078,859.6	1,171,520.3	995,537.6	1,001,174.9	999,588.5
Deuda Total (% del PIB)	27.9	23.7	24.0	23.8	24.6	25.0	25.7	27.2	26.8
- Deuda Interna	19.3	16.7	17.0	17.0	17.7	18.0	19.8	21.2	20.8
- Deuda Externa	8.7	7.0	7.0	6.9	6.9	7.0	5.9	6.0	6.0
Deuda Total según origen (% del total)									
- Deuda Interna	69.0	70.4	71.0	71.1	71.9	72.1	76.9	78.1	77.8
- Deuda Externa	31.0	29.6	29.0	28.9	28.1	27.9	23.1	21.9	22.2
Deuda Total según moneda (% del total)									
- Moneda Nacional	61.0	61.0	61.2	60.5	61.5	58.4	62.3	63.3	62.9
- Moneda Extranjera	39.0	39.0	38.8	39.5	38.5	41.6	37.7	36.7	37.1
Deuda Interna según tenedor (% del total) ^{3/}									
- Banco Central de Costa Rica	0.9	0.8	0.8	0.8	0.8	0.6	0.6	0.5	0.5
- Bancos Comerciales	14.8	13.4	12.3	13.7	14.1	16.2	17.5	16.2	15.4
- Sector Público ^{4/}	58.8	59.0	59.2	62.4	62.4	55.8	54.6	52.4	54.0
- Sector Privado	25.5	23.1	24.1	19.3	19.0	20.7	21.2	24.9	24.0
- Sector Externo	0.0	3.7	3.6	3.8	3.6	6.7	6.2	6.0	6.0
Deuda Interna según moneda (% del total)									
- Moneda Nacional	88.4	86.6	86.2	85.1	85.6	81.0	80.9	81.1	62.9
- Moneda Extranjera	11.6	13.4	13.8	14.9	14.4	19.0	19.1	18.9	37.1
Deuda Interna según clase de título (% del total) ^{5/}									
-Títulos de Propiedad	99.7	99.7	99.7	99.7	99.8	99.8	99.8	99.9	99.9
Tasa Básica	17.3	17.1	16.7	16.6	16.0	14.5	13.2	12.2	12.4
Cero Cupón	14.9	12.2	11.2	10.5	9.6	13.2	13.0	11.2	9.0
Cero Cupón dólares	1.0	0.6	0.6	0.7	0.8	2.5	2.0	1.6	1.6
TUDES	20.7	25.2	26.1	27.6	29.9	26.5	24.2	24.2	24.7
TP\$ tasa ajustable	1.2	1.2	1.3	1.3	1.3	1.2	1.1	1.1	1.1
TP\$ tasa fija	9.4	11.6	12.0	12.9	12.4	15.4	15.9	16.3	16.4
Renta Real	0.0	0.0	0.0	0.0	0.0	0.0	0.0	0.0	0.0
DOLEC ajustable	0.0	0.0	0.0	0.0	0.0	0.0	0.0	0.0	0.0
TPC tasa fija	35.2	31.8	32.0	30.1	29.9	26.5	30.4	33.3	34.7
TIAB	0.0	0.0	0.0	0.0	0.0	0.0	0.0	0.0	0.0
-Otros Bonos Deuda Interna	0.3	0.3	0.3	0.3	0.2	0.2	0.2	0.1	0.1

Partidas de memorándum:

PIB (millones de colones)	13,570,070.5	15,613,569.4	15,613,569.4	15,613,569.4	15,613,569.4	16,799,320.4	16,799,320.4	16,799,320.4	16,799,320.4
D. Ext. Gobierno Central (millones de dólares)	2,278.3	2,078.9	2,063.3	2,039.8	2,049.7	2,024.4	1,720.3	1,730.04	1,727.30

1/ Incluye valor nominal de la deuda interna bonificada del Gobierno Central.

2/ El saldo correspondiente se convierte a colones utilizando el tipo de cambio promedio anual.

3/ Estructura calculada con base en la tenencia de la deuda interna bonificada del Gobierno que elabora el Departamento de Estadística Macroeconómica.

4/ Incluye información del sector público financiero no bancario (SPFNB), sector público no financiero (SPNF) y resto sector público.

5/ Estructura calculada con base en la información de la Tesorería Nacional.

Fuente: Ministerio de Hacienda y Departamento de Estadística Macroeconómica, BCCR.

BANCO CENTRAL DE COSTA RICA
INDICADORES DE LA DEUDA INTERNA Y EXTERNA
 -saldos en millones de colones y porcentajes-

	2007	Mar-08	Jun-08	Set-08	Dic-08	Mar-09	Jun-09	Set-09	Oct-09
Deuda Total (millones de colones)	1,848,537.0	2,347,192.4	1,883,601.9	1,686,061.7	1,513,874.3	1,563,420.5	1,539,358.2	1,345,751.9	1,525,424.5
- Deuda Interna ^{1/}	1,808,397.9	2,306,400.2	1,844,125.7	1,647,665.5	1,477,135.1	1,523,721.7	1,503,768.2	1,310,675.2	1,490,586.8
- Deuda Externa ^{2/}	40,139.0	40,792.1	39,476.3	38,396.2	36,739.2	39,698.8	35,590.1	35,076.7	34,837.7
Deuda Total (% del PIB)	13.6	15.0	12.1	10.8	9.7	9.3	9.2	8.0	9.1
- Deuda Interna	13.3	14.8	11.8	10.6	9.5	9.1	9.0	7.8	8.9
- Deuda Externa	0.3	0.3	0.3	0.2	0.2	0.2	0.2	0.2	0.2
Deuda Total según origen (% del total)									
- Deuda Interna	97.8	98.3	97.9	97.7	97.6	97.5	97.7	97.4	97.7
- Deuda Externa	2.2	1.7	2.1	2.3	2.4	2.5	2.3	2.6	2.3
Deuda Total según moneda (% del total)									
- Moneda Nacional	86.1	93.4	91.8	90.9	90.0	89.5	90.4	89.1	90.4
- Moneda Extranjera	13.9	6.6	8.2	9.1	10.0	10.5	9.6	10.9	9.6
Deuda Interna según tenedor (% del total) ^{3/}									
- Bancos Comerciales	19.2	19.6	16.8	9.7	10.4	9.9	10.3	9.5	9.3
- Sector Público ^{4/}	28.2	30.4	36.3	40.6	40.7	38.0	37.0	39.4	41.1
- Sector Privado	52.6	50.0	46.8	49.8	48.9	52.0	52.7	51.2	49.6
Deuda Interna según moneda (% del total)									
- Moneda Nacional	88.4	86.6	86.2	93.1	92.3	91.8	92.5	91.4	90.4
- Moneda Extranjera	11.6	13.4	13.8	6.9	7.7	8.2	7.5	8.6	9.6
Deuda Interna según clase de título (% del total)									
- BEM moneda nacional	86.1	92.4	92.1	91.8	91.1	74.8	80.4	78.1	65.9
- BEM moneda extranjera	0.3	0.3	0.3	0.3	0.3	0.3	0.2	0.3	0.2
- CERTD\$	13.6	7.3	7.6	7.9	8.6	8.0	7.2	8.3	7.3
- Depósitos electrónicos a plazo	0.0	0.0	0.0	0.0	0.0	17.0	12.1	13.4	26.6
Partidas de memorándum:									
PIB (millones de colones)	13,570,070.5	15,613,569.4	15,613,569.4	15,613,569.4	15,613,569.4	16,799,320.4	16,799,320.4	16,799,320.4	16,799,320.4
Deuda externa del BCCR (millones de dólares)	77.7	77.5	75.0	72.9	69.8	68.6	61.5	60.6	60.2

1/ Incluye BEM moneda nacional y extranjera, CERTD\$ y depósitos electrónicos a plazo.

2/ El saldo correspondiente se convierte a colones utilizando el tipo de cambio promedio anual.

3/ Estructura calculada con base en la tenencia de la deuda interna bonificada del BCCR que elabora el Departamento de Estadística Macroeconómica.

4/ Incluye información del sector público financiero no bancario (SPFNB), sector público no financiero (SPNF) y resto del sector público.

Fuente: Ministerio de Hacienda y Departamento de Estadística Macroeconómica, BCCR.

GOBIERNO CENTRAL ^{1/}
TENENCIA DE LA DEUDA INTERNA BONIFICADA
-Saldos en millones de colones-

	2007		2008				2009			
	Dic	Mar	Jun	Set	Dic	Mar	Jun	Sep	Oct	
TOTAL VALOR NOMINAL ^{2/}	2,611,299	2,597,784	2,650,576	2,644,510	2,752,746	3,021,042	3,318,513	3,557,055	3,493,423	
TOTAL VALOR TRANSADO ^{3/}	2,112,024	2,032,251	2,065,643	1,988,774	2,075,493	2,377,228	2,566,125	2,668,725	2,638,173	
I. SISTEMA BANCARIO NACIONAL	329,953	286,470	336,473	256,290	322,150	398,875	460,466	480,873	463,522	
<i>Banco Central</i>	19,200	16,800	16,800	16,800	16,800	14,400	14,400	14,400	14,400	
<i>Banco Nacional Costa Rica</i>	76,630	41,389	38,157	31,337	83,291	105,215	114,642	116,075	122,288	
<i>Banco de Costa Rica</i>	105,128	82,803	80,580	74,477	92,934	106,588	128,909	139,988	121,662	
<i>Banco Crédito Agrícola</i>	7,012	15,861	18,744	17,454	28,367	59,658	79,079	87,312	74,373	
<i>Banco Popular Des.Comunal</i>	67,232	70,382	100,077	79,858	71,370	69,534	69,659	55,226	68,146	
<i>Bancos Privados</i>	54,750	59,236	82,116	36,363	29,388	43,479	53,777	67,871	62,653	
II. SECTOR FINANCIERO NO BANCARIO	405,548	326,387	325,797	315,932	322,617	358,399	359,325	302,091	278,808	
<i>Banco Hipotecario de la Vivienda</i>	0	0	0	0	0	0	0	0	0	
<i>Inst.Fomento Asesoría Municipal</i>	1,520	1,356	1,356	1,356	1,356	1,356	1,356	1,356	1,356	
<i>Inst.Nacional Vivienda y Urbanismo</i>	0	0	0	0	0	0	0	0	0	
<i>Instituto Nacional de Seguros</i>	242,748	150,533	141,722	118,566	118,631	153,575	153,976	106,152	82,480	
<i>Poder Judicial (Junta de Pensiones)</i>	161,280	174,498	182,719	196,010	202,630	203,468	203,993	194,583	194,972	
III. SECTOR PUBLICO NO FINANCIERO	670,945	711,119	746,182	752,887	785,713	789,219	861,431	918,669	916,135	
<i>Caja Costarricense de Seguro Social</i>	574,728	610,194	667,786	673,849	691,455	683,974	763,787	807,600	807,600	
<i>Consejo Nacional Producción</i>	46	47	47	48	49	49	84	86	94	
<i>Inst.Cost.Acueductos y Alcantarillados</i>	3,872	4,600	5,205	5,205	3,826	5,257	8,103	9,336	9,336	
<i>Inst.Costarricense de B C C R</i>	16,301	14,187	0	0	2,500	8,286	6,642	7,312	7,312	
<i>Inst.Costarricense de Turismo</i>	14,628	15,121	16,491	16,914	15,034	15,259	13,771	11,895	10,018	
<i>Instituto de Desarrollo Agrario</i>	17,967	27,782	26,556	26,903	23,893	29,378	17,034	27,422	27,582	
<i>Instituto Nacional de Aprendizaje</i>	28,959	28,959	22,473	23,580	33,015	26,202	26,202	28,737	21,737	
<i>Junta de Protección Social</i>	14,145	9,961	7,195	6,045	7,533	20,425	25,418	25,915	32,091	
<i>Refinadora Costarricense de Petróleo</i>	298	267	428	342	434	389	389	365	365	
IV. RESTO DEL SECTOR PUBLICO ^{4/}	165,460	158,781	164,686	167,551	164,243	169,447	207,435	223,545	223,545	
V. SECTOR PRIVADO	540,118	549,494	492,505	496,114	480,770	661,288	677,468	743,548	756,164	
<i>Sector no Residente ^{5/}</i>	0	74,621	74,621	74,621	74,621	159,018	159,018	159,018	159,018	
<i>Sector Privado</i>	540,118	474,873	417,885	421,493	406,150	502,270	518,450	584,530	597,146	

Notas:

1/ Incluye deuda bonificada en colones y dólares.

2/ Valor de la deuda interna bonificada según la Tesorería Nacional, el cual incluye la capitalización de los títulos indexados a la inflación (TUDES) y al tipo de cambio (TP\$Ajust y TP\$Fijo). A partir del mes de diciembre del 2006, se valoran los títulos al tipo de cambio calculado por el Ministerio de Hacienda.

3/ Valor de la tenencia de deuda interna bonificada según Banco Central, el cual no incluye la capitalización de los títulos indexados a la inflación (TUDES) y los títulos en dólares al tipo de cambio (TP\$A y TP\$F). Además, el detalle de las inversiones según tenedor también se registra a valor transado y valora los títulos en dólares al tipo de cambio de referencia para la venta.

4/ Cifras preliminares apartir de agosto, 2009.

5/ Incluye \$300 millones de dolares de títulos colocados en el mercado interno y adquiridos por el Gobierno de China.

Fuente: Ministerio de Hacienda y Departamento de Estadística Macroeconómica, BCCR.

BANCO CENTRAL DE COSTA RICA
TENENCIA DE LA DEUDA BONIFICADA EN MONEDA NACIONAL
-Saldos en millones de colones-

	2007		2008		2009				
	Dic	Mar	Jun	Set	Dic	Mar	Jun	Sep	Oct
TOTAL EN CIRCULACION	1,340,519	1,399,294	1,343,963	1,287,039	1,170,809	1,139,003	1,209,740	1,023,616	982,032
I. SISTEMA BANCARIO NACIONAL	257,821	273,610	226,256	124,478	126,323	113,258	128,549	91,419	88,460
<i>Banco Nacional Costa Rica</i>	126,020	99,343	30,762	12,906	13,052	17,264	25,891	13,402	13,622
<i>Banco de Costa Rica</i>	64,691	73,591	59,011	32,046	28,519	24,081	23,535	19,240	19,101
<i>Banco Crédito Agrícola</i>	10,880	9,258	8,932	18,744	23,894	25,948	31,045	26,663	27,202
<i>Banco Popular Des.Comunal</i>	9,831	8,129	51,697	16,584	19,732	9,173	10,482	8,767	10,137
<i>Bancos Privados</i>	46,398	83,289	75,854	44,199	41,126	36,792	37,597	23,347	18,399
II. SECTOR FINANCIERO NO BANCARIO	36,811	78,745	71,048	81,651	79,638	30,328	7,379	1,870	1,870
<i>Banco Hipotecario de la Vivienda</i>	3,054	8,454	4,047	4,159	2,151	0	0	0	0
<i>Instituto Nacional de Seguros</i>	29,000	57,847	60,959	72,137	72,137	24,395	2,029	0	0
<i>Poder Judicial (Junta de Pensiones)</i>	4,757	12,444	6,042	5,355	5,350	5,933	5,350	1,870	1,870
III. SECTOR PUBLICO NO FINANCIERO	211,931	211,680	255,770	263,875	208,085	218,661	235,083	215,093	215,093
<i>Caja Costarricense de Seguro Social</i>	201,931	192,157	205,284	205,667	197,288	215,730	229,471	212,377	212,377
<i>Consejo Nacional de Producción</i>	0	0	35	35	35	35	0	0	0
<i>Inst.Cost.Acueductos y Alcantarillados</i>	0	0	5,008	5,008	5,008	0	0	0	0
<i>Inst.Costarricense de Electricidad</i>	10,000	10,523	25,275	32,913	2,896	2,896	5,612	2,715	2,715
<i>Instituto Nacional de Aprendizaje</i>	0	9,000	9,000	9,000	0	0	0	0	0
<i>Junta de Protección Social</i>		0	11,169	11,253	2,858	0	0	0	0
IV. RESTO DEL SECTOR PUBLICO ^{1/}	129,387	135,303	161,332	176,421	187,055	184,369	199,652	183,848	183,848
V. SECTOR PRIVADO	704,569	699,956	629,557	640,614	569,709	592,387	639,078	531,385	492,761
<i>Sector Privado</i>	704,569	699,956	629,557	640,614	569,709	592,387	639,078	531,385	492,761
CERTD\$ (millones de dólares)	409.4	209.4	209.4	209.4	209.4	209.4	187.3	187.3	187.3

Notas:

1/ Cifras preliminares a partir de agosto, 2009.

Fuente: Banco Central de Costa Rica y entidades públicas.

4. Cuentas monetarias y financieras

4.1 Agregados monetarios

En los primeros once meses del año los agregados monetarios amplios mostraron un mayor dinamismo, mientras que los más líquidos se desaceleraron al igual que el crédito al sector privado. Específicamente, en noviembre se observó una desaceleración de las tasas de crecimiento anual de todos los agregados monetarios. Además en los últimos tres meses, la participación relativa del componente en moneda nacional de los agregados amplios como la liquidez total y la riqueza financiera, señalan una mayor preferencia de los agentes económicos por instrumentos financieros denominados en colones.

En particular, los agregados más líquidos como la emisión, el medio circulante (M1) y el M1 ampliado, mostraron tasas medias anuales del 2,3%, -2,2% y 4,8%, respectivamente; bajas si se les compara con lo observado doce meses atrás. Ese comportamiento de los agregados líquidos se atribuye a una menor demanda de medios de pago para fines transaccionales y un mayor costo de oportunidad de colocar recursos en instrumentos líquidos¹.

Tanto la liquidez total (M3) como la riqueza financiera total presentaron crecimientos similares a los observados en el 2008 (la tasa media anual se ubicó en torno a un 21% y a un 15%, en ese orden). Específicamente, el comportamiento de estos indicadores en el 2009 responde a factores como los siguientes: a) el traslado de fondos desde opciones financieras no incluidas en esas definiciones monetarias, como es el caso de los títulos de deuda externa del Gobierno² mantenidos por residentes y la absorción de algunos bancos offshore por parte de la banca privada, b) el mayor rendimiento ofrecido por los depósitos en moneda nacional en el mercado interno, que estimularon el ahorro financiero a plazo y, c) la eventual repatriación de capitales ante las bajas tasas de interés en el mercado internacional.

¹ A manera de referencia la tasa básica pasiva media del período enero- noviembre del 2008 fue 7,0%, en tanto que en igual período del año en curso fue de 11,2%.

² En mayo del 2009 vencieron títulos del Gobierno colocados en el exterior por \$300 millones, de los cuales se estima que un 60 % estaba en poder de residentes. Se estima que parte de estos recursos fueron canalizados hacia opciones financieras consideradas en la definición de este agregado.

Por último, el crédito al sector privado prácticamente se mantuvo estancado durante el año. En los primeros once meses del año su tasa de crecimiento fue de 1,7 %, mientras un año antes fue de 27,4%. Esa variación reflejó una expansión de las operaciones en colones (6,4%) cuyo efecto fue parcialmente compensado por la reducción en el saldo de crédito denominado en moneda extranjera (2,6 %).

Numerario en poder del público (NPP) y reservas internacionales netas (RIN)
 - saldos en millones de colones y millones de dólares, respectivamente -

	Saldos	
	NPP	RIN
Ene-07	283,927.7	3,164.0
Feb	280,290.0	3,239.3
Mar	297,781.8	3,491.6
Abr	294,103.7	3,559.2
May	288,033.5	3,588.1
Jun	302,737.2	3,734.1
Jul	304,895.9	3,839.3
Ago	311,320.4	3,902.8
Sep	317,534.1	3,885.9
Oct	315,229.2	3,830.9
Nov	348,394.5	3,798.9
Dic	397,460.0	4,113.6
Ene-08	360,225.5	4,397.3
Feb	368,936.0	4,554.7
Mar	369,450.1	4,890.6
Abr	362,249.5	4,936.5
May	368,589.8	4,572.6
Jun	363,896.7	4,334.2
Jul	358,497.0	4,106.6
Ago	363,219.3	4,004.2
Sep	350,812.7	3,814.0
Oct	358,468.2	3,625.2
Nov	373,387.9	3,753.9
Dic	407,438.1	3,799.1
Ene-09	385,278.7	3,844.1
Feb	375,990.9	4,077.2
Mar	362,862.5	4,167.3
Abr	367,146.1	4,270.7
May	367,202.2	3,900.6
Jun	360,135.0	3,935.8
Jul	368,285.8	3,884.4
Ago	363,771.6	4,052.2
Sep	351,689.0	4,059.4
Oct	366,016.3	4,066.7
Nov	423,740.8	4,059.8

BCCR: Numerario en poder del público
Saldos en millones de colones

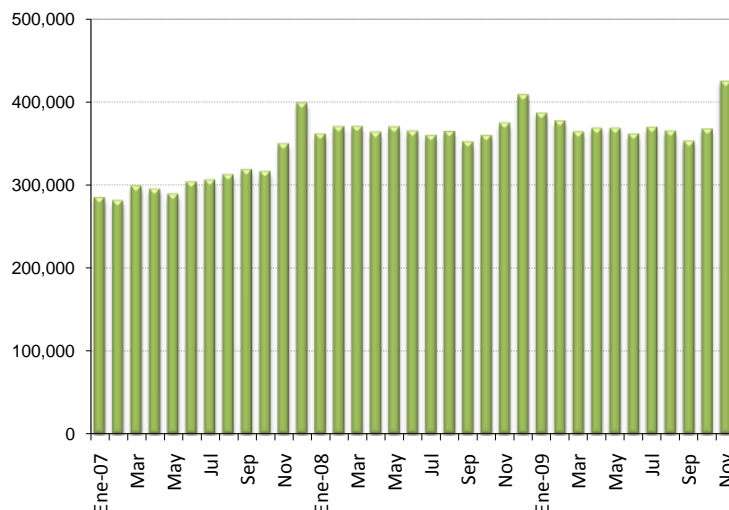

BCCR: Reservas internacionales netas
Saldos en millones de dólares

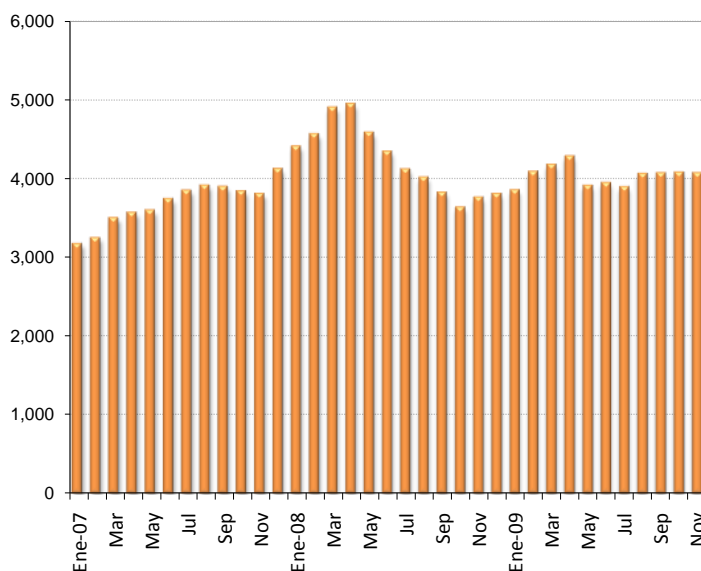

Fuente: Departamento de Estadística Macroeconómica, BCCR.

Activos internos netos (AIN) y activos externos netos (AEN) del BCCR
-en millones de colones y millones de dólares-

	Saldos	
	AIN (¢)	AEN (\$)
Ene-07	(1,254,599.2)	3,080.3
Feb	(1,298,188.8)	3,155.6
Mar	(1,415,996.3)	3,408.2
Abr	(1,452,329.2)	3,476.0
May	(1,472,326.2)	3,507.0
Jun	(1,538,611.0)	3,652.9
Jul	(1,552,833.8)	3,758.1
Ago	(1,579,365.7)	3,822.0
Sep	(1,566,722.6)	3,805.1
Oct	(1,537,130.2)	3,750.3
Nov	(1,449,839.6)	3,721.1
Dic	(1,547,094.7)	4,035.9
Ene-08	(1,767,314.7)	4,319.5
Feb	(1,730,908.0)	4,477.2
Mar	(1,890,302.7)	4,813.1
Abr	(1,910,892.7)	4,859.6
May	(1,737,571.8)	4,497.7
Jun	(1,621,961.9)	4,259.2
Jul	(1,512,048.1)	4,031.7
Ago	(1,592,680.2)	3,930.3
Sep	(1,506,796.0)	3,740.6
Oct	(1,394,862.8)	3,553.0
Nov	(1,413,612.3)	3,682.4
Dic	(1,360,033.5)	3,763.2
Ene-09	(1,095,084.2)	3,775.0
Feb	(1,313,831.7)	4,008.6
Mar	(1,310,964.2)	4,098.7
Abr	(1,422,262.3)	4,202.5
May	(1,244,999.8)	3,832.5
Jun	(1,253,849.1)	3,874.0
Jul	(1,213,463.9)	3,823.0
Ago	(1,320,414.2)	3,991.3
Sep	(1,179,476.9)	3,998.8
Oct	(1,269,942.9)	4,006.6
Nov	(1,168,035.8)	4,001.7

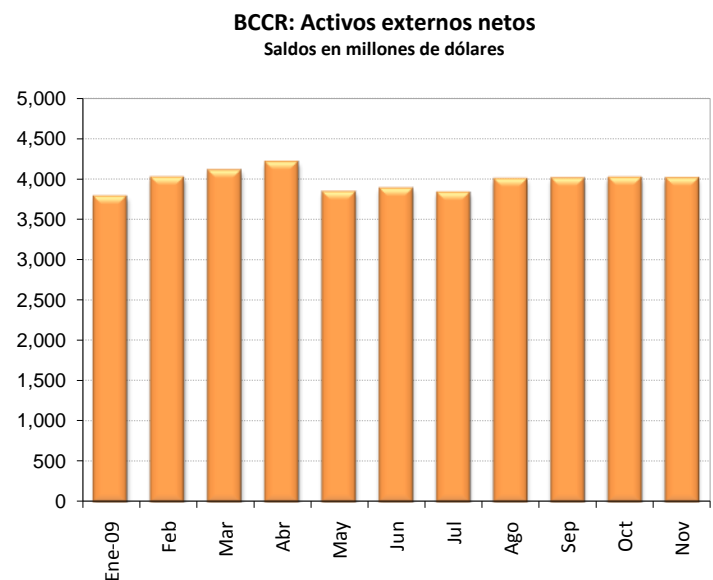
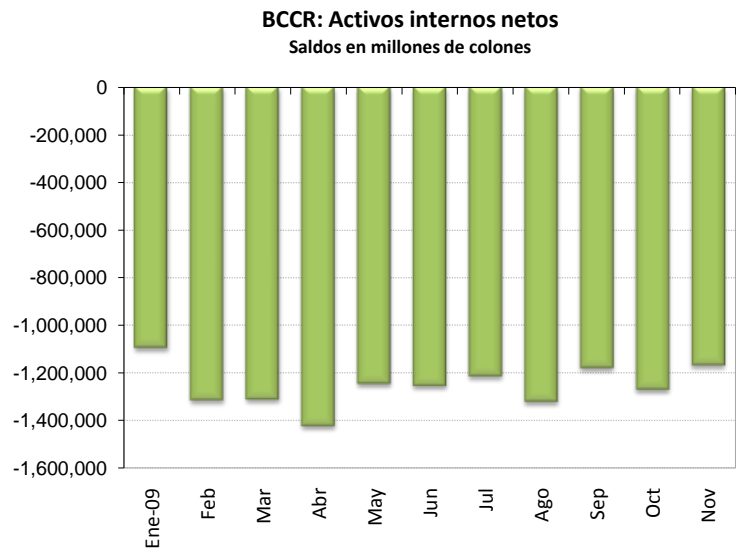

Fuente: Departamento de Estadística Macroeconómica, BCCR.

Emisión monetaria y reservas de Otras Sociedades de Depósitos (OSD)
Saldos en millones en colones

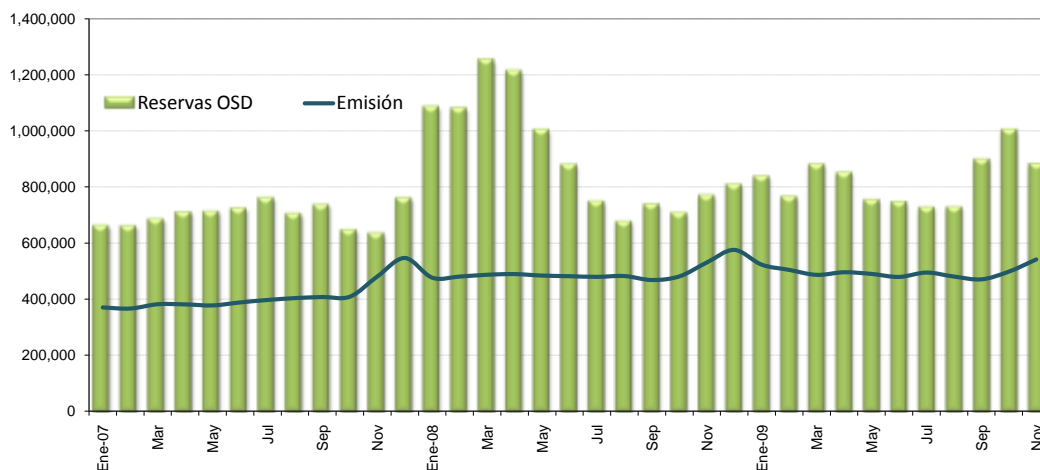

Base monetaria por componentes
Saldos en millones de colones

	Componente interno	Componente externo ^{3/}	Base monetaria (cobertura OSD) ^{5/}	Emisión	Reservas de OSD			
					Caja	Dép. en el BCCR ^{1/}	SICP ^{2/}	DEP ^{4/}
Ene-08	(1,191,104.0)	2,133,539.7	942,435.7	475,890.4	123,009.6	410,006.3	-	551,817.9
Feb	(1,225,998.7)	2,208,206.8	982,208.1	479,977.8	117,183.4	445,020.6	-	517,922.8
Mar	(1,371,596.6)	2,366,295.8	994,699.1	486,429.9	124,059.7	449,786.3	-	679,064.1
Abr	(1,387,824.5)	2,387,428.8	999,604.4	488,802.3	133,530.2	446,188.5	-	632,705.8
May	(1,335,597.4)	2,322,889.6	987,292.2	483,437.8	122,472.3	444,799.0	-	435,876.9
Jun	(1,150,333.7)	2,199,178.5	1,048,844.7	481,250.5	124,347.8	507,684.0	-	247,105.0
Jul	(1,195,154.8)	2,203,318.4	1,008,163.6	478,869.7	128,231.2	469,530.1	-	151,387.3
Ago	(1,147,960.1)	2,153,538.2	1,005,578.1	481,850.9	125,805.5	465,120.8	-	86,136.4
Sep	(1,024,473.0)	2,055,828.0	1,031,355.0	467,628.3	124,956.6	504,415.2	-	109,741.2
Oct	(939,433.2)	1,957,081.2	1,017,648.1	480,526.9	129,337.4	477,193.8	-	101,211.9
Nov	(814,577.9)	1,934,065.4	1,119,487.6	530,057.9	163,918.6	530,180.8	-	76,285.9
Dic	(900,250.3)	2,051,418.8	1,151,168.5	575,002.7	174,859.6	516,582.9	-	117,830.8
Ene-09	(967,528.9)	2,097,033.4	1,129,504.5	522,386.5	144,098.5	548,266.8	-	146,368.6
Feb	(1,200,805.5)	2,246,472.4	1,045,666.9	503,833.7	134,561.7	480,897.3	-	149,841.2
Mar	(1,188,146.6)	2,288,781.5	1,100,634.9	486,047.9	129,752.8	551,418.8	-	199,261.7
Abr	(1,339,060.5)	2,388,245.1	1,049,184.6	495,358.0	134,847.9	489,836.6	-	226,688.7
May	(1,179,937.3)	2,192,200.3	1,012,263.0	489,356.5	128,428.4	459,239.3	-	166,078.5
Jun	(1,187,201.2)	2,211,007.1	1,023,805.9	478,606.7	124,813.4	481,616.3	-	141,171.4
Jul	(1,188,853.0)	2,223,266.9	1,034,413.8	494,174.0	132,483.3	476,004.1	-	119,524.2
Ago	(1,307,417.5)	2,332,005.8	1,024,588.3	480,037.1	122,549.9	481,125.0	-	125,076.1
Sep	(1,159,403.0)	2,329,099.3	1,169,696.3	470,046.7	124,665.9	632,437.2	-	141,100.1
Oct	(1,227,794.8)	2,311,275.3	1,083,480.5	497,408.7	137,660.1	520,612.2	-	345,326.5
Nov	(1,016,555.5)	2,197,920.8	1,181,365.3	540,989.8	123,516.7	561,255.4	-	197,894.1

1/ Depósitos en cuenta corriente de las OSD en el BCCR.

2/ Depósitos de OSD en el SICP. Para septiembre 2007, el BCCR dejó de captar mediante esta figura.

3/ Se utilizó el tipo de cambio de cierre de mes.

4/ El depósito electrónico a plazo (DEP) es un instrumento a plazo en colones, emitido por el BCCR (Central Directo).

5/ La base monetaria (cobertura OSD) comprende la emisión monetaria y los depósitos que los intermediarios financieros regulados (bancos, cooperativas, financieras y mutuales) mantienen en el BCCR.

Fuente: Departamento de Estadística Macroeconómica, BCCR.

BCCR: Emisión y base monetaria
Tasa de variación interanual

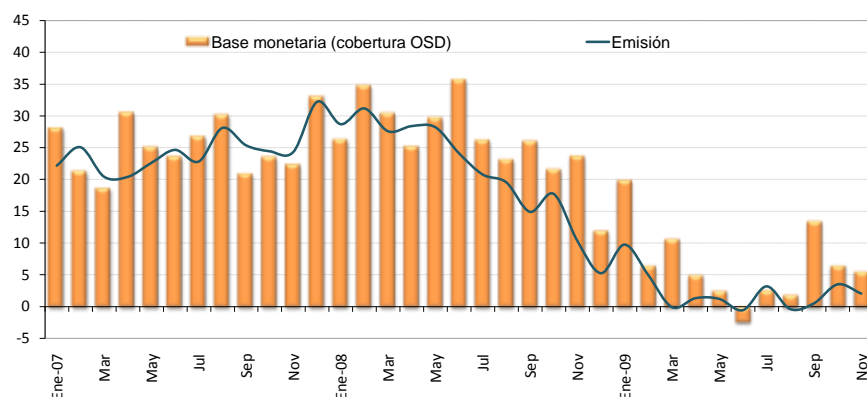

	Componente interno	Variación interanual	Componente externo	Variación interanual	Base monetaria (cobertura OSD)	Variación interanual	Emisión	Variación interanual	Dep. cta cte de OSD en BCCR	Variación interanual	ICP bancos
Ene-07	(846,381.1)	67.5	1,592,838.8	46.4	746,457.7	28.1	369,782.2	22.2	333,818.9	33.7	152,384.5
Feb	(902,451.6)	73.3	1,631,494.6	45.5	729,043.0	21.3	365,903.5	25.1	320,002.7	17.4	167,970.7
Mar	(998,779.7)	47.9	1,761,722.7	33.6	762,942.9	18.6	381,273.7	20.4	335,776.9	16.2	117,959.2
Abr	(997,788.9)	36.4	1,796,386.0	33.7	798,597.1	30.5	380,693.6	20.4	370,672.2	43.2	109,736.7
May	(1,050,412.9)	69.3	1,811,870.4	47.4	761,457.5	25.1	377,033.5	22.6	342,361.8	30.2	114,681.8
Jun	(1,113,580.1)	66.8	1,886,841.6	45.9	773,261.6	23.6	387,718.7	24.7	342,678.4	23.2	105,140.4
Jul	(1,142,157.0)	73.8	1,941,166.9	50.7	799,009.9	26.7	396,450.6	22.8	357,781.5	30.5	161,459.7
Ago	(1,157,086.1)	62.7	1,973,824.0	47.4	816,737.9	30.1	403,057.7	28.1	369,585.9	33.9	104,675.3
Sep	(1,146,371.1)	60.4	1,964,921.5	41.2	818,550.4	20.9	406,943.3	25.4	361,054.0	14.6	-
Oct	(1,100,813.4)	44.4	1,937,833.1	34.6	837,019.7	23.5	408,128.5	24.4	379,924.3	21.6	-
Nov	(941,085.8)	14.2	1,846,286.4	18.1	905,200.6	22.4	480,245.4	24.3	374,043.7	18.5	-
Dic	(970,318.6)	22.8	1,998,675.1	27.9	1,028,356.5	33.0	546,261.5	32.2	430,209.7	33.5	-
Ene-08	(1,191,104.0)	40.7	2,133,539.7	33.9	942,435.7	26.3	475,890.4	28.7	410,006.3	22.8	-
Feb	(1,225,998.7)	35.9	2,208,206.8	35.3	982,208.1	34.7	479,977.8	31.2	445,020.6	39.1	-
Mar	(1,371,596.6)	37.3	2,366,295.8	34.3	994,699.1	30.4	486,429.9	27.6	449,786.3	34.0	-
Abr	(1,387,824.5)	39.1	2,387,428.8	32.9	999,604.4	25.2	488,802.3	28.4	446,188.5	20.4	-
May	(1,335,597.4)	27.1	2,322,889.6	28.2	987,292.2	29.7	483,437.8	28.2	444,799.0	29.9	-
Jun	(1,150,333.7)	3.3	2,199,178.5	16.6	1,048,844.7	35.6	481,250.5	24.1	507,684.0	48.2	-
Jul	(1,195,154.8)	4.6	2,203,318.4	13.5	1,008,163.6	26.2	478,869.7	20.8	469,530.1	31.2	-
Ago	(1,147,960.1)	(0.8)	2,153,538.2	9.1	1,005,578.1	23.1	481,850.9	19.5	465,120.8	25.8	-
Sep	(1,024,473.0)	(10.6)	2,055,828.0	4.6	1,031,355.0	26.0	467,628.3	14.9	504,415.2	39.7	-
Oct	(939,433.2)	(14.7)	1,957,081.2	1.0	1,017,648.1	21.6	480,526.9	17.7	477,193.8	25.6	-
Nov	(814,577.9)	(13.4)	1,934,065.4	4.8	1,119,487.6	23.7	530,057.9	10.4	530,180.8	41.7	-
Dic	(900,250.3)	(7.2)	2,051,418.8	2.6	1,151,168.5	11.9	575,002.7	5.3	516,582.9	20.1	-
Ene-09	(967,528.9)	(18.8)	2,097,033.4	(1.7)	1,129,504.5	19.8	522,386.5	9.8	548,266.8	33.7	-
Feb	(1,200,805.5)	(2.1)	2,246,472.4	1.7	1,045,666.9	6.5	503,833.7	5.0	480,897.3	8.1	-
Mar	(1,188,146.6)	(13.4)	2,288,781.5	(3.3)	1,100,634.9	10.7	486,047.9	(0.1)	551,418.8	22.6	-
Abr	(1,339,060.5)	(3.5)	2,388,245.1	0.0	1,049,184.6	5.0	495,358.0	1.3	489,836.6	9.8	-
May	(1,179,937.3)	(11.7)	2,192,200.3	(5.6)	1,012,263.0	2.5	489,356.5	1.2	459,239.3	3.2	-
Jun	(1,187,201.2)	3.2	2,211,007.1	0.5	1,023,805.9	(2.4)	478,606.7	(0.5)	481,616.3	(5.1)	-
Jul	(1,188,853.0)	(0.5)	2,223,266.9	0.9	1,034,413.8	2.6	494,174.0	3.2	476,004.1	1.4	-
Ago	(1,307,417.5)	13.9	2,332,005.8	8.3	1,024,588.3	1.9	480,037.1	(0.4)	481,125.0	3.4	-
Sep	(1,159,403.0)	13.2	2,329,099.3	13.3	1,169,696.3	13.4	470,046.7	0.5	632,437.2	25.4	-
Oct	(1,227,794.8)	30.7	2,311,275.3	18.1	1,083,480.5	6.5	497,408.7	3.5	520,612.2	9.1	-
Nov	(1,016,555.5)	24.8	2,197,920.8	13.6	1,181,365.3	5.5	540,989.8	2.1	561,255.4	5.9	-

Fuente: Departamento de Estadística Macroeconómica, BCCR.

Liquidez total del Sistema Bancario Nacional ^{1/}

Saldos en millones de colones

	M1 ^{2/}	Cuasidinerio MN	M2	Cuasidinerio ME	M3
	(1)	(2)	(3)=(1+2)	(4)	(5)= (3+4)
Ene-07	1,157,232	1,533,092	2,690,324	2,442,268	5,132,592
Feb-07	1,184,227	1,535,218	2,719,445	2,474,765	5,194,210
Mar-07	1,242,552	1,599,659	2,842,211	2,479,572	5,321,783
Abr-07	1,187,056	1,606,052	2,793,107	2,526,751	5,319,858
May-07	1,191,589	1,637,786	2,829,376	2,543,433	5,372,809
Jun-07	1,195,181	1,693,667	2,888,848	2,565,242	5,454,090
Jul-07	1,230,722	1,708,692	2,939,414	2,544,769	5,484,183
Ago-07	1,240,584	1,739,288	2,979,871	2,548,783	5,528,654
Sep-07	1,334,311	1,825,974	3,160,286	2,539,095	5,699,380
Oct-07	1,275,919	1,852,877	3,128,796	2,573,540	5,702,336
Nov-07	1,350,820	1,896,205	3,247,025	2,538,633	5,785,658
Dic-07	1,480,760	2,003,483	3,484,243	2,465,227	5,949,470
Ene-08	1,470,467	2,133,052	3,603,519	2,525,911	6,129,430
Feb-08	1,454,427	2,241,701	3,696,128	2,491,834	6,187,962
Mar-08	1,611,926	2,257,758	3,869,684	2,486,306	6,355,990
Abr-08	1,491,167	2,380,854	3,872,021	2,557,751	6,429,772
May-08	1,448,252	2,351,597	3,799,849	2,797,176	6,597,025
Jun-08	1,415,363	2,342,029	3,757,391	2,856,360	6,613,751
Jul-08	1,395,313	2,333,615	3,728,928	3,077,051	6,805,979
Ago-08	1,354,200	2,293,883	3,648,083	3,094,125	6,742,207
Sep-08	1,361,956	2,362,849	3,724,805	3,136,921	6,861,726
Oct-08	1,313,272	2,396,140	3,709,412	3,238,917	6,948,329
Nov-08	1,373,341	2,421,424	3,794,764	3,224,617	7,019,382
Dic-08	1,502,999	2,391,555	3,894,554	3,451,993	7,346,548
Ene-09	1,495,538	2,459,540	3,955,077	3,573,082	7,528,160
Feb-09	1,387,410	2,478,256	3,865,666	3,710,289	7,575,955
Mar-09	1,439,295	2,520,084	3,959,379	3,835,594	7,794,973
Abr-09	1,381,109	2,564,231	3,945,340	3,942,993	7,888,332
May-09	1,333,133	2,580,345	3,913,478	4,154,242	8,067,720
Jun-09	1,348,739	2,573,002	3,921,741	4,133,873	8,055,614
Jul-09	1,282,970	2,664,504	3,947,474	4,254,131	8,201,605
Ago-09	1,312,396	2,655,154	3,967,550	4,280,916	8,248,466
Sep-09	1,415,539	2,684,360	4,099,899	4,283,763	8,383,662
Oct-09	1,429,330	2,803,243	4,232,573	4,191,618	8,424,191
Nov-09	1,467,207	2,743,997	4,211,204	4,090,302	8,301,507

1/ Cifras preliminares a noviembre 2009.

2/ El medio circulante y el cuasidinerio fueron ajustados mensualmente a partir de noviembre 2006 y hasta febrero del 2008, debido a una reclasificación de cuentas por parte de un banco comercial. Durante ese lapso, los registros contables de ese banco mostraban un pasivo originado en un tipo de captación que, por las características indicadas en su momento, se incluyó dentro de las captaciones a plazo (cuasidinerio), pero que en febrero del 2008 el banco comercial comenzó a registrar dentro de las cuentas corrientes (medio circulante), ya que en esencia corresponde a ese tipo de instrumento. Como se indicó, el cambio se hizo a partir de noviembre del 2006 ya que es la fecha más antigua para la que se tiene la información necesaria para dicho ajuste. Esto implica que existen problemas de comparabilidad (variaciones acumuladas o interanuales) de los niveles de las series para ese período con las correspondientes a meses anteriores.

Por otra parte, el crédito interno total, el cuasidinerio y la liquidez total fueron ajustados mensualmente a partir de abril del 2007, debido a que un banco comercial venía clasificando incorrectamente obligaciones por depósitos a plazo que mantenía con el sector público. Este banco realizaba la sectorización de ciertas obligaciones clasificándolas como Gobierno (por lo que no entraban dentro de los agregados monetarios) cuando lo correcto era hacerlo como del resto del sector público (que sí se incluyen en los agregados), además, las cifras del crédito concedido al Gobierno se presentan en términos netos (crédito bruto menos depósitos mantenidos en el Banco Central o en Bancos Comerciales), por lo que la reclasificación implica un cambio también en las cifras del crédito interno total.

Fuente: Departamento de Estadística Macroeconómica, BCCR.

Liquidez total del Sistema Bancario Nacional - tasas de variación -

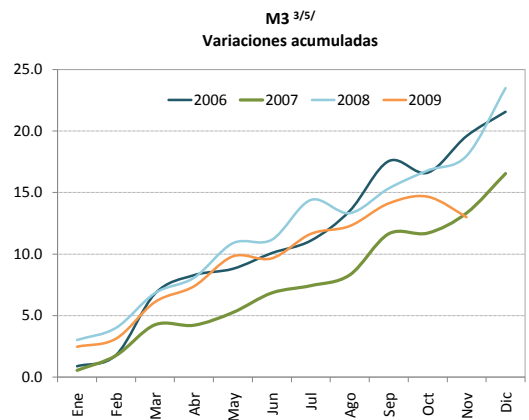
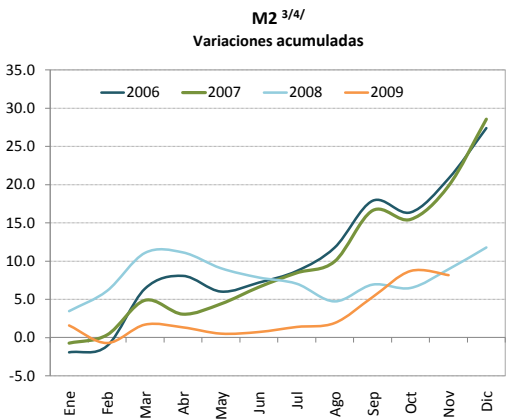
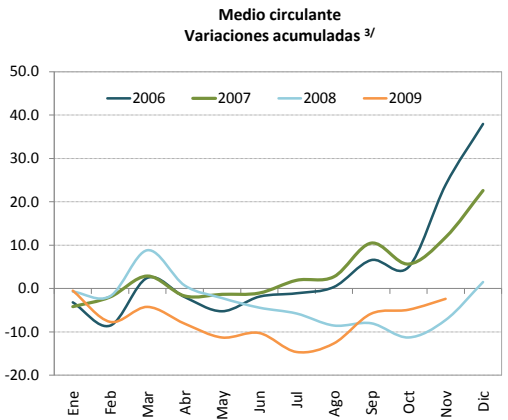
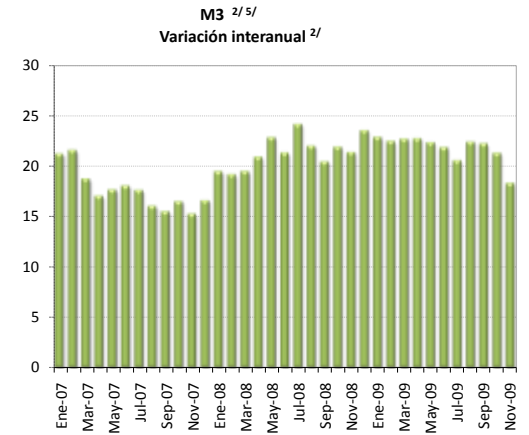
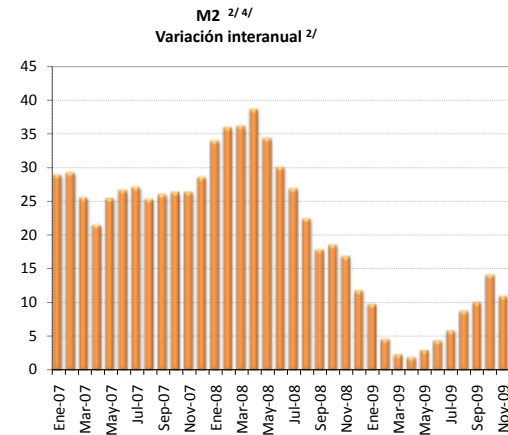
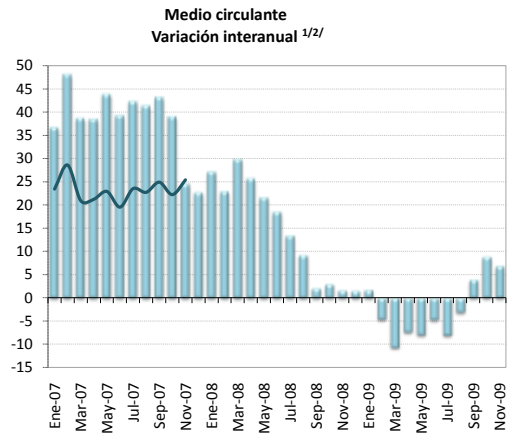

1/ El medio circulante y el cuasidinero fueron ajustados mensualmente a partir de noviembre 2006 y hasta febrero del 2008, debido a una reclasificación de cuentas por parte de un banco comercial. Durante ese lapso, los registros contables de ese banco mostraban un pasivo originado en un tipo de captación que, por las características indicadas en su momento, se incluyó dentro de las captaciones a plazo (cuasidinero), pero que en febrero del 2008 el banco comercial comenzó a registrar dentro de las cuentas corrientes (medio circulante), ya que en esencia corresponde a ese tipo de instrumento. Como se indicó, el cambio se hizo a partir de noviembre del 2006 ya que es la fecha más antigua para la que se tiene la información necesaria para dicho ajuste. Esto implica que existen problemas de comparabilidad (variaciones acumuladas o interanuales) de los niveles de las series para el período nov-06/oct-07 con las correspondientes a meses anteriores. Para efectos de comparabilidad en las cifras, en el primer gráfico se agrega una línea negra sólida que muestra la variación interanual del M1 sin el ajuste.

Por otra parte, el crédito interno total, el cuasidinero y la liquidez total fueron ajustados mensualmente a partir de abril del 2007, debido a que un banco comercial venía clasificando incorrectamente obligaciones por depósitos a plazo que mantenía con el sector público. Este banco realizaba la sectorización de ciertas obligaciones clasificándolas como Gobierno (por lo que no entraban dentro de los agregados monetarios) cuando lo correcto era hacerlo como del resto del sector público (que sí se incluyen en los agregados), además, las cifras del crédito concedido al Gobierno se presentan en términos netos (crédito bruto menos depósitos mantenidos en el Banco Central o en Bancos Comerciales), por lo que la reclasificación implica un cambio también en las cifras del crédito interno total.

2/Corresponde al cambio porcentual con respecto al saldo del mismo mes del año anterior.

3/Corresponde al cambio porcentual con respecto a diciembre del año anterior.

4/Incluye medio circulante más cuasidinero en moneda nacional. Excluye BEM y SICP.

5/Incluye M2 (M1+Cuasidinero en moneda nacional) más cuasidinero en moneda extranjera.

Fuente: Departamento de Estadística Macroeconómica, BCCR.

Riqueza financiera del sector privado ^{1/}

- saldo en millones de colones y tasa de variación -

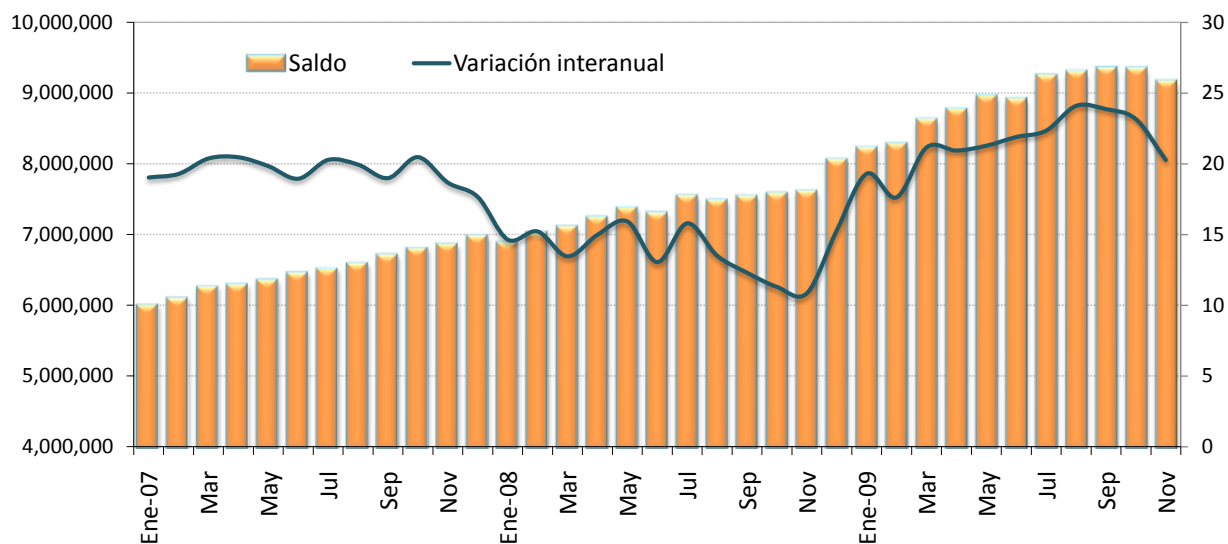

Riqueza financiera del sector privado

- tasa de variación acumulada -

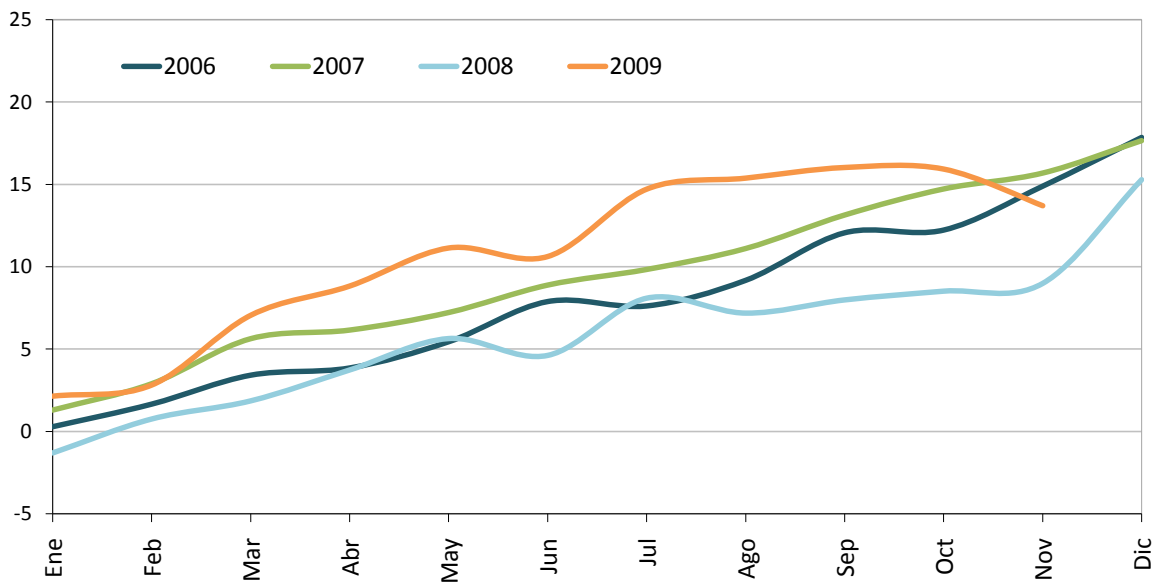

^{1/} Cifras preliminares a noviembre 2009.

Fuente: Departamento de Estadística Macroeconómica, BCCR.

Componentes de la riqueza financiera del sector privado ^{1/}
Saldos en millones de colones ^{2/}

	NPP	Depósitos bancarios	BEM	DEP ^{3/}	SICP	Bonos fiscales	Total
Ene-07	283,927.7	4,498,422.0	784,668.2	10,860.0	137.0	433,068.0	6,011,082.8
Feb-07	280,290.0	4,536,121.6	828,177.4	12,644.3	0.0	448,734.2	6,105,967.5
Mar-07	297,781.8	4,642,510.6	822,981.3	12,128.9	0.0	492,840.0	6,268,242.6
Abr-07	294,103.7	4,638,554.4	901,380.2	13,158.1	0.0	452,097.0	6,299,293.4
May-07	288,033.5	4,701,162.2	912,053.0	6,588.8	0.0	454,669.6	6,362,507.1
Jun-07	302,737.2	4,768,510.9	937,099.4	11,192.7	0.0	441,831.6	6,461,371.8
Jul-07	304,895.9	4,785,081.1	942,956.6	9,070.0	0.0	475,629.3	6,517,632.8
Ago-07	311,320.4	4,853,153.8	925,450.8	23,514.4	0.0	479,741.4	6,593,180.8
Sep-07	317,534.1	4,974,721.9	914,567.5	34,017.2	(0.0)	472,947.1	6,713,787.9
Oct-07	315,229.2	4,987,674.6	961,736.9	23,443.3	0.0	519,527.1	6,807,611.1
Nov-07	348,394.5	5,055,064.4	891,806.3	21,939.4	0.0	547,726.6	6,864,931.1
Dic-07	397,460.0	5,171,541.4	859,252.5	27,340.7	0.0	526,130.5	6,981,725.1
Ene-08	360,225.5	5,286,721.7	741,193.2	47,072.9	0.0	455,799.8	6,891,013.1
Feb-08	368,936.0	5,387,796.7	785,069.0	42,729.3	0.0	450,333.2	7,034,864.1
Mar-08	369,450.1	5,493,411.3	759,745.5	36,743.1	0.0	452,292.2	7,111,642.2
Abr-08	362,249.5	5,634,418.6	766,595.7	47,688.8	0.0	431,664.8	7,242,617.4
May-08	368,589.8	5,767,529.6	759,799.9	48,190.2	0.0	431,589.3	7,375,698.8
Jun-08	363,896.7	5,802,298.0	694,079.9	45,703.2	0.0	398,302.2	7,304,279.9
Jul-08	358,497.0	5,988,816.8	710,779.8	50,771.7	0.0	437,917.7	7,546,783.0
Ago-08	363,219.3	5,915,722.7	731,108.8	38,160.3	0.0	435,301.6	7,483,512.8
Sep-08	350,812.7	6,019,513.2	709,814.2	39,577.8	0.0	419,750.5	7,539,468.3
Oct-08	358,468.2	6,161,931.5	606,519.0	45,614.8	0.0	404,003.7	7,576,537.1
Nov-08	373,387.9	6,172,602.3	622,767.9	46,552.1	0.0	394,035.8	7,609,345.9
Dic-08	407,438.1	6,569,275.8	636,788.9	49,299.4	0.0	386,131.5	8,048,933.7
Ene-09	385,278.7	6,777,858.3	616,354.5	50,030.9	0.0	390,971.4	8,220,493.7
Feb-09	375,990.9	6,826,141.0	635,893.0	57,760.9	0.0	379,013.9	8,274,799.6
Mar-09	362,862.5	7,041,218.0	660,781.1	71,020.2	0.0	480,024.3	8,615,906.1
Abr-09	367,146.1	7,129,518.5	686,271.2	66,295.4	0.0	509,599.3	8,758,830.6
May-09	367,202.2	7,324,876.7	691,929.6	62,454.7	0.0	498,448.6	8,944,911.8
Jun-09	360,135.0	7,306,456.6	701,081.0	63,603.5	0.0	471,930.8	8,903,207.0
Jul-09	368,285.8	7,536,116.8	661,600.4	78,309.5	0.0	588,219.2	9,232,531.6
Ago-09	363,771.6	7,523,384.9	653,282.1	76,115.1	0.0	669,804.5	9,286,358.2
Sep-09	351,689.0	7,664,742.9	590,968.5	81,004.0	0.0	650,030.2	9,338,434.6
Oct-09	366,016.3	7,733,932.2	553,033.4	101,918.3	0.0	575,672.8	9,330,573.0
Nov-09	423,740.8	7,458,127.1	554,431.1	38,806.3	0.0	676,222.2	9,151,327.4

1/ Cifras preliminares a noviembre 2009.

2/ La moneda extranjera está valorada al tipo de cambio de cierre de mes.

3/ El depósito electrónico a plazo (DEP) es una inversión a plazo en colones, que se constituye de forma electrónica exclusivamente desde Central Directo.

Fuente: Departamento de Estadística Macroeconómica, BCCR.

COMPONENTES DE LA RIQUEZA FINANCIERA DEL SECTOR PRIVADO
- Composición porcentual -

Nov-2007

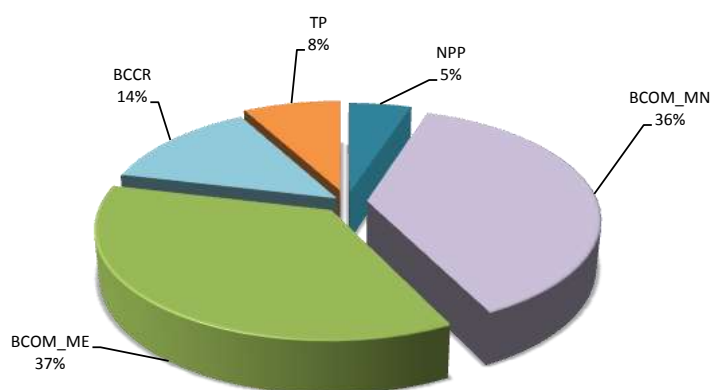

Nov-2008

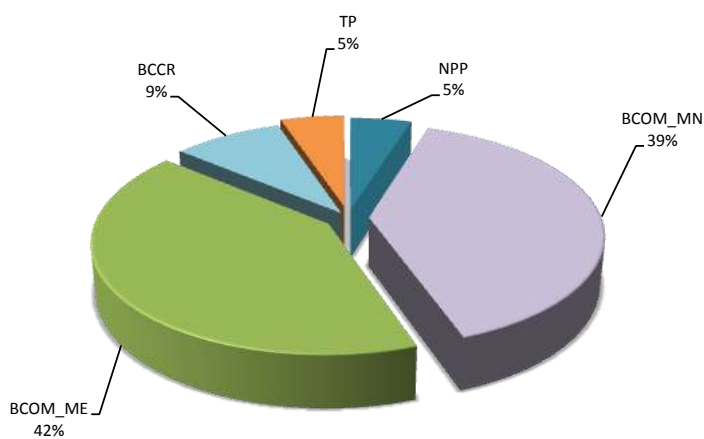

Nov-2009

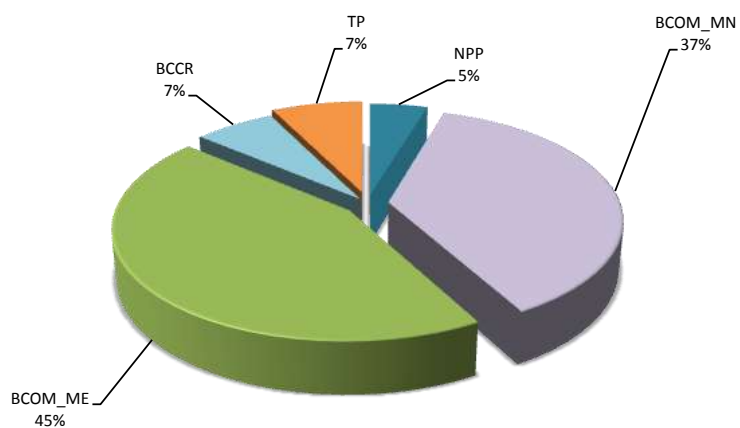

Fuente: Departamento de Estadística Macroeconómica, BCCR.

SBN: Crédito interno neto total por sector
Tasa de variación interanual

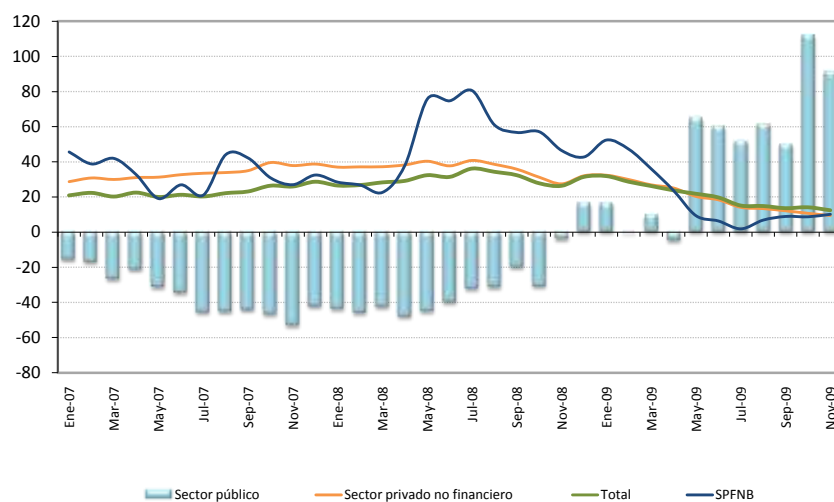

SBN: Crédito interno neto total ^{1/}
Saldos en millones de colones

	Sector público	Sector privado no financiero	SPFN ^{2/}	Total ^{3/}
Ene-07	541,510.2	3,614,851.0	92,944.6	4,249,305.8
Feb	525,431.1	3,698,357.4	94,502.0	4,318,290.5
Mar	466,459.6	3,786,593.8	101,506.8	4,354,560.2
Abr	463,080.2	3,853,004.7	100,867.0	4,416,951.9
May	454,431.4	3,958,400.4	93,195.3	4,506,027.2
Jun	418,071.5	4,082,997.7	97,095.7	4,598,164.9
Jul	342,344.2	4,179,561.6	97,433.1	4,619,338.9
Ago	319,524.7	4,292,997.5	109,918.6	4,722,440.8
Sep	336,542.6	4,448,481.8	111,016.0	4,896,040.4
Oct	324,082.0	4,670,594.5	109,921.8	5,104,598.3
Nov	247,549.3	4,793,061.3	116,407.2	5,157,017.8
Dic	294,361.6	4,962,277.4	124,294.7	5,380,933.7
Ene-08	306,677.2	4,949,823.5	119,322.1	5,375,822.8
Feb	285,712.6	5,069,548.5	119,773.9	5,475,035.0
Mar	268,939.9	5,193,526.4	124,444.8	5,586,911.0
Abr	241,517.6	5,323,976.5	139,233.1	5,704,727.1
May	249,848.0	5,552,078.6	163,769.2	5,965,695.8
Jun	252,251.1	5,620,416.3	169,617.8	6,042,285.2
Jul	232,408.0	5,881,285.2	175,859.2	6,289,552.4
Ago	220,087.0	5,945,908.3	176,882.5	6,342,877.8
Sep	269,620.7	6,038,081.0	173,933.1	6,481,634.8
Oct	224,263.9	6,126,454.4	172,656.3	6,523,374.6
Nov	237,635.4	6,108,170.2	170,393.6	6,516,199.1
Dic	343,045.6	6,552,256.5	177,414.8	7,072,716.9
Ene-09	357,334.4	6,550,017.5	181,803.4	7,089,155.3
Feb	284,274.1	6,583,394.5	176,171.3	7,043,839.9
Mar	295,466.3	6,588,339.8	169,161.6	7,052,967.7
Abr	230,003.8	6,658,182.9	172,027.3	7,060,214.0
May	411,033.6	6,678,531.4	178,952.6	7,268,517.5
Jun	402,711.4	6,652,424.2	180,276.7	7,235,412.2
Jul	351,368.8	6,711,219.6	179,046.7	7,241,635.1
Ago	354,159.7	6,742,520.4	188,903.8	7,285,583.9
Sep	403,068.6	6,772,086.4	189,349.1	7,364,504.1
Oct	473,830.5	6,783,575.7	187,623.4	7,445,029.6
Nov	452,925.0	6,685,788.0	187,623.4	7,326,336.3

^{1/} El crédito interno total, el cuasidinero y la liquidez total fueron ajustados mensualmente a partir de abril del 2007, debido a que un banco comercial venía clasificando incorrectamente obligaciones por depósitos a plazo que mantenía con el sector público. Este banco realizaba la sectorización de ciertas obligaciones clasificándolas como Gobierno (por lo que no entraban dentro de los agregados monetarios) cuando lo correcto era hacerlo como del resto del sector público (que sí se incluyen en los agregados), además, las cifras del crédito concedido al Gobierno se presentan en términos netos (crédito bruto menos depósitos mantenidos en el Banco Central o en Bancos Comerciales), por lo que la reclasificación implica un cambio también en las cifras del crédito interno total.

^{2/} SPFN corresponde al Sector Privado Financiero no Bancario (mutuales, cooperativas y financieras privadas).

^{3/} Cifras preliminares a octubre 2009.

Fuente: Departamento de Estadística Macroeconómica, BCCR.

**Bancos Comerciales: Origen y aplicación de recursos
Diciembre 2007 - Octubre 2008
Variaciones en millones de colones**

	Origen	%	Aplicación	%
Captación				
- En moneda nacional	282,276.2	16.8%		
- En moneda extranjera	784,600.8	46.6%		
Crédito				
- Al sector público	5,978.9	0.4%		
- Al sector privado				
- En moneda nacional			623,074.1	37.0%
- En moneda extranjera			553,283.9	32.8%
- Al exterior			4,456.4	0.3%
- A OIFNB			49,371.4	2.9%
- Del BCCR			653.6	0.0%
Inversiones				
- Fiscales				
- En moneda nacional	72,035.0	4.3%		
- En moneda extranjera	4,990.3	0.3%		
- En instituciones públicas			17,172.4	1.0%
- En el exterior			274,319.5	16.3%
- CERT\$	1,932.2	0.1%		
- BEM	143,695.4	8.5%		
- ICP				
- DEP	91737.12133	5.4%		
Caja y bancos				
- Depósitos por EML			162,291.9	9.6%
- Caja	13,254.8	0.8%		
Pasivos externos				
- Corto plazo	89,124.8	5.3%		
- Mediano y largo plazo	100,540.4	6.0%		
Capital y reservas				
	70,402.1	4.2%		
Subtotal	1,660,568.1	98.6%	1,684,623.2	100.0%
Otros activos netos	24,055.1			
Total	1,684,623.2	98.6%	1,684,623.2	100.0%

Fuente: Departamento de Estadística Macroeconómica, BCCR.

Bancos Comerciales: Origen y aplicación de recursos
Diciembre 2008 - Octubre 2009
Variaciones en millones de colones

	Origen	%	Aplicación	%
Captación				
- En moneda nacional	377,862.4	27.6%		
- En moneda extranjera	738,756.8	54.0%		
Crédito				
- Al sector público	425.5	0.0%		
- Al sector privado				
- En moneda nacional			186,355.4	13.6%
- En moneda extranjera			44,963.8	3.3%
- Al exterior	4,267.2	0.3%		
- A OIFNB			10,208.6	0.7%
- Del BCCR			39.8	0.0%
Inversiones				
- Fiscales				
- En moneda nacional			22,012.8	1.6%
- En moneda extranjera			138,718.8	10.1%
- En instituciones públicas	5,717.3	0.4%		
- En el exterior	40,059.2	2.9%		
- CERT\$	3,818.5	0.3%		
- BEM	37,863.0	2.8%		
- ICP				
- DEP			197,053.6	14.4%
Caja y bancos				
- Depósitos por EML			190,048.4	13.9%
- Caja	32,833.9	2.4%		
Pasivos externos				
- Corto plazo			523,589.0	38.3%
- Mediano y largo plazo	24,643.2	1.8%		
Capital y reservas				
	102,551.6	7.5%		
Subtotal	1,368,798.7	100.0%	1,312,990.3	95.9%
Otros activos netos			55,808.4	4.1%
Total	1,368,798.7	100.0%	1,368,798.7	100.0%

Fuente: Departamento de Estadística Macroeconómica, BCCR.

SBN: Crédito al sector privado por actividad económica
- Composición porcentual -

Sep-2007

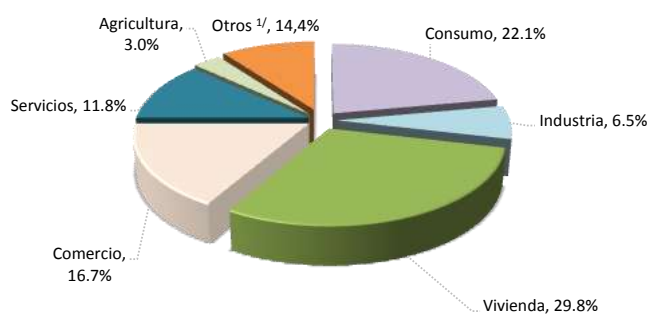

Sep-2008

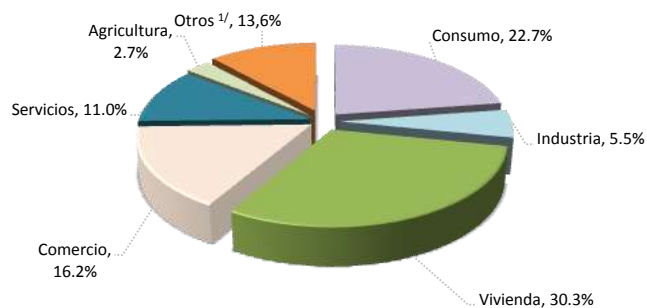

Sep-2009

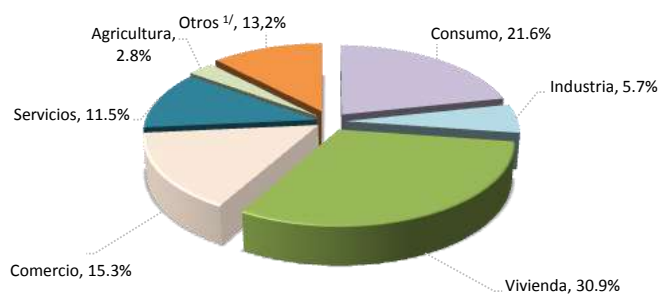

	Variaciones interanuales			Participaciones relativas		
	Sep-07	Sep-08	Sep-09	Sep-07	Sep-08	Sep-09
Total	33.9%	38.5%	13.4%	100%	100%	100%
Consumo	24.6%	42.0%	8.1%	22.1%	22.7%	21.6%
Industria	11.7%	16.8%	17.1%	6.5%	5.5%	5.7%
Vivienda	38.1%	41.2%	15.5%	29.8%	30.3%	30.9%
Comercio	35.6%	34.3%	7.6%	16.7%	16.2%	15.3%
Servicios	56.7%	29.0%	19.3%	11.8%	11.0%	11.5%
Agricultura	19.5%	21.6%	19.9%	3.0%	2.7%	2.8%
Otros ^{1/}	40.2%	60.0%	17.3%	10.2%	11.7%	12.1%

1/ Incluye ganadería, pesca, construcción, turismo, transporte y otras actividades.

Fuente: Departamento de Estadística Macroeconómica, BCCR.

4.2 Mercados de negociación

En noviembre del 2009, los mercados de liquidez (MIB y MIL) en colones mostraron una disponibilidad menor de liquidez respecto a los meses anteriores, la cual no sólo incrementó en un 97% el monto transado en estos mercados respecto a octubre del 2009 sino que elevó en 5,5 p.p. la tasa de interés promedio de las operaciones pactadas a un día plazo (de 2,0% al 7,50%). Ante la menor liquidez relativa, el BCCR participó activamente en el MIL, suministrando el 59,5% de los recursos pactados. Esta situación está ligada al comportamiento estacional asociado en parte con el mayor nivel de actividad comercial.

En contraste, a pesar de que las negociaciones en dólares en los mercados de dinero registraron una contracción significativa, las tasas de interés de la liquidez en dólares en estos mercados no presentaron variaciones importantes y su nivel se mantuvo cercano al 0,18%.

En las subastas en que participó el BCCR en noviembre del 2009 se ofrecieron únicamente BEM denominados en Unidades de Desarrollo, por los cuales recibió ofertas cercanas a los ¢12.800 millones. De este total asignó el 87%, reconociendo una tasa real máxima de 3%.

Por su parte, en las subastas en colones en que participó el Ministerio de Hacienda, este emisor colocó TP Cero Cupón y Tasa Fija por un monto aproximado a los ¢162.000 millones. La mayor parte de esta colocación se realizó con instrumentos a más de 5 años plazo, por los cuales reconoció tasas de interés en el rango del 9,9% y el 11%. Asimismo, en una subasta organizada para colocar instrumentos en dólares logró asignar ofertas por un valor cercano a los \$118 millones.

Por último, en la Bolsa Nacional de Valores (BNV) se negociaron ¢1,05 billones de colones (3% menos que el mes pasado). De ese monto, un 5% correspondió al mercado primario, 57% al mercado secundario y 38% al Mercado de Dinero de la Bolsa (MEDI). En el mercado accionario se negociaron ¢1.126 millones, la mayor parte correspondió a acciones de Florida Ice and Farm.

NEGOCIACIONES EN SUBASTA (Títulos Cero Cupón)
PORCENTAJE DE OFERTAS ASIGNADAS

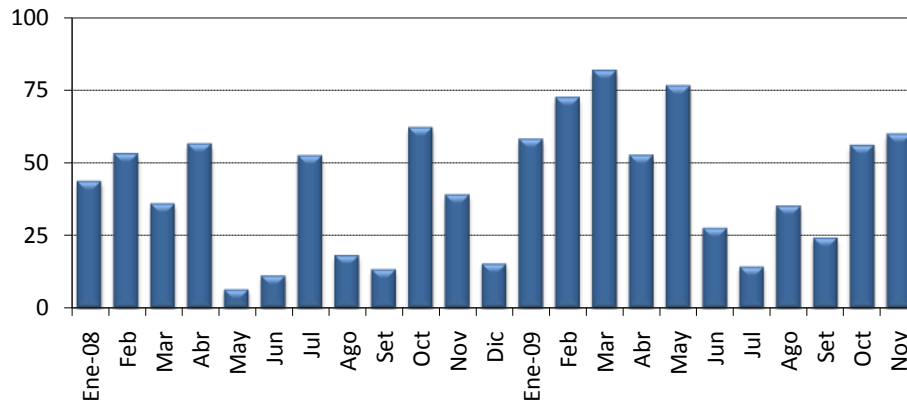

MONTOS OFRECIDOS Y ASIGNADOS EN SUBASTA (CERO CUPÓN) 1/
(En miles de millones de colones y como porcentaje del total respectivo)

	OFRECIDO		ASIGNADO						
	Total c	Total c	Asig / Ofr. %	Gobierno %	BCCR %	3 meses %	6 meses %	9 meses %	12 meses %
Enero 08	132.6	57.4	43.3	0.0	100.0	0.0	90.1	0.0	9.9
Feb	127.9	67.5	52.8	0.0	100.0	0.0	77.7	0.0	22.3
Mar	126.6	45.0	35.6	0.0	100.0	0.0	29.8	0.0	70.2
Abr	236.9	133.0	56.1	6.3	93.7	0.0	78.3	7.1	14.5
May	41.8	2.6	6.2	0.0	100.0	0.0	0.0	0.0	100.0
Jun	57.5	6.2	10.9	0.0	100.0	0.0	0.0	0.0	100.0
Jul	140.4	73.1	52.1	0.0	100.0	0.0	0.0	0.0	100.0
Ago	29.6	5.3	17.9	0.0	100.0	0.0	0.0	0.0	100.0
Sep	11.9	1.6	13.1	0.0	100.0	0.0	0.0	0.0	100.0
Oct	85.1	52.5	61.7	0.0	100.0	0.0	0.0	0.0	100.0
Nov	28.9	11.2	38.7	33.9	66.1	0.0	0.0	8.6	91.4
Dic	11.1	1.7	15.0	100.0	0.0	0.0	0.0	11.2	88.8
Enero 09	73.7	42.5	57.7	32.4	67.6	0.0	0.0	73.2	26.8
Feb	78.8	56.8	72.1	48.1	51.9	0.0	15.0	36.5	48.5
Mar	103.6	84.2	81.3	70.1	29.9	0.0	3.0	35.7	61.4
Abr	167.3	87.4	52.2	47.1	52.9	0.0	34.2	16.2	49.5
May	64.8	49.3	76.0	0.0	100.0	0.0	0.0	0.0	100.0
Jun	25.7	7.0	27.3	0.0	100.0	0.0	0.0	100.0	0.0
Jul	69.2	9.7	13.9	100.0	0.0	0.0	0.0	14.0	86.0
Ago	27.6	9.6	34.8	100.0	0.0	0.0	100.0	0.0	0.0
Set	26.5	6.3	23.9	100.0	0.0	0.0	100.0	0.0	0.0
Oct	49.9	27.8	55.6	100.0	0.0	0.0	100.0	0.0	0.0
Nov	51.5	30.6	59.4	100.0	0.0	0.0	100.0	0.0	0.0

1/ Corresponde al valor transado.

Fuente: Departamento de Administración de Operaciones Nacionales y Ministerio de Hacienda.

MONTOS OFRECIDOS Y ASIGNADOS EN SUBASTA 1/
(En miles de millones de colones y como porcentaje del total respectivo)

	OFRECIDO						ASIGNADO													
	Cero Cupón	Tasa Fija	Tasa Variable	BEM UD	TP UD	Total	Total	Asig / Of.	Gobierno	BCCR	6 meses	9 meses	12 meses	2 años	3 años	5 años	7 años	10 años	11 años	15 años
	c	c	c	c 2/	c 2/	c	c	%	%	%	%	%	%	%	%	%	%	%	%	%
Enero 07	108.9	0.0	125.6	0.0	0.0	234.5	158.3	67.5	0.0	100.0	0.0	0.0	52.5	0.0	0.0	0.0	0.0	47.5	0.0	0.0
Feb	77.6	0.0	241.7	0.0	0.0	319.3	66.8	20.9	3.6	96.4	3.6	0.0	0.0	0.0	0.0	0.0	0.0	96.4	0.0	0.0
Mar	70.9	99.9	49.1	0.0	0.0	219.9	59.8	27.2	46.4	53.6	18.5	0.0	0.0	0.0	0.0	46.4	0.0	35.1	0.0	0.0
Abr	114.3	77.2	99.4	0.0	0.0	290.9	212.4	73.0	20.7	79.3	0.0	0.0	42.0	20.7	0.0	0.0	0.0	37.2	0.0	0.0
May	63.9	0.0	55.7	0.0	0.0	119.6	31.5	26.3	0.0	100.0	20.4	0.0	0.0	0.0	0.0	0.0	0.0	0.0	0.0	79.6
Jun	23.6	21.7	33.3	0.0	0.0	78.5	12.3	15.7	3.4	96.6	0.0	0.0	0.0	0.0	0.0	3.4	0.0	0.0	0.0	96.6
Jul	90.6	105.2	63.7	0.0	0.0	259.5	100.4	38.7	0.0	100.0	8.3	0.0	30.8	5.8	0.0	0.0	0.0	0.0	0.0	55.1
Ago	74.2	65.6	0.0	0.0	0.0	139.7	55.9	40.0	0.6	99.4	34.3	0.0	47.6	17.4	0.6	0.0	0.0	0.0	0.0	0.0
Sep 3/	72.7	206.9	48.0	0.0	0.0	327.5	140.5	42.9	26.3	73.7	0.1	0.0	0.0	0.0	25.7	61.9	0.6	11.7	0.0	0.0
Oct	218.9	67.1	0.0	0.0	0.0	286.0	182.5	63.8	2.4	97.6	31.1	0.0	52.8	0.5	0.0	13.7	1.9	0.0	0.0	0.0
Nov	0.0	47.7	0.0	0.0	0.0	47.7	14.4	30.2	100.0	0.0	0.0	0.0	0.0	51.4	0.0	48.6	0.0	0.0	0.0	0.0
Dic	34.6	40.4	0.0	0.0	0.0	75.0	6.6	8.8	100.0	0.0	0.0	0.0	0.0	16.9	0.0	0.0	83.1	0.0	0.0	0.0
Enero 08	132.6	91.6	0.0	68.5	0.0	292.8	90.9	31.0	18.8	81.2	56.9	0.0	6.2	0.0	0.0	0.0	36.9	0.0	0.0	0.0
Feb	127.9	173.8	0.0	0.0	0.0	301.7	117.5	39.0	23.4	76.6	44.7	0.0	12.8	0.0	5.4	9.4	27.8	0.0	0.0	0.0
Mar	126.6	139.8	0.0	0.0	0.0	266.4	85.9	32.3	22.2	77.8	15.6	0.0	36.8	0.0	21.3	24.8	1.4	0.0	0.0	0.0
Abr	236.9	71.4	0.0	0.0	0.0	308.3	153.0	49.6	6.7	93.3	68.1	6.2	12.6	0.0	0.0	0.0	13.1	0.0	0.0	0.0
May	41.8	11.9	0.0	0.0	0.0	53.6	2.6	4.8	0.0	100.0	0.0	0.0	100.0	0.0	0.0	0.0	0.0	0.0	0.0	0.0
Jun	57.5	25.9	24.2	28.3	0.0	135.8	16.5	12.2	0.0	100.0	0.0	0.0	37.8	0.0	0.0	0.0	0.0	62.2	0.0	0.0
Jul	140.4	54.6	87.4	27.1	0.0	309.4	132.4	42.8	0.0	100.0	0.0	0.0	55.2	0.0	4.1	0.0	0.9	39.8	0.0	0.0
Ago	29.6	16.0	5.4	0.0	4.0	55.0	5.7	10.4	1.2	98.8	0.0	0.0	92.4	0.0	1.2	0.0	0.0	6.4	0.0	0.0
Sep	11.9	27.1	3.3	0.0	0.9	43.2	1.6	3.6	0.0	100.0	0.0	0.0	100.0	0.0	0.0	0.0	0.0	0.0	0.0	0.0
Oct	85.1	14.6	25.3	0.0	22.0	147.1	69.6	47.3	1.9	98.1	0.0	0.0	75.5	0.0	1.2	0.0	0.0	18.1	4.6	0.6
Nov	28.9	5.1	0.0	0.0	5.9	39.9	16.6	41.6	55.6	44.4	0.0	5.8	61.4	0.0	2.7	0.0	0.0	0.0	0.0	30.1
Dic	11.1	5.1	0.0	0.0	0.0	16.1	3.0	18.4	100.0	0.0	0.0	6.2	49.4	0.0	44.4	0.0	0.0	0.0	0.0	0.0
Enero 09	73.7	23.7	0.0	0.0	0.0	97.4	60.7	62.3	71.2	28.8	0.0	51.3	18.8	0.0	29.9	0.0	0.0	0.0	0.0	0.0
Feb	78.8	13.0	1.3	0.2	0.0	93.3	42.9	46.0	35.8	64.2	0.0	27.3	64.2	0.0	8.5	0.0	0.0	0.0	0.0	0.0
Mar	103.6	106.1	0.0	4.4	0.0	214.1	159.7	74.6	70.2	29.8	1.6	18.8	32.4	17.8	7.7	6.3	15.5	0.0	0.0	0.0
Abr	167.3	78.3	0.0	0.0	0.0	245.5	120.0	48.9	63.9	36.1	24.9	11.8	36.1	20.4	0.0	6.8	0.0	0.0	0.0	0.0
May	64.8	93.3	0.4	0.0	0.0	158.5	88.5	55.8	44.3	55.7	0.0	0.0	57.6	0.0	42.4	0.0	0.0	0.0	0.0	0.0
Jun	25.7	126.9	1.2	0.0	0.0	153.8	85.3	55.5	95.5	4.5	0.0	8.2	0.0	0.0	68.9	22.9	0.0	0.0	0.0	0.0
Jul	69.2	103.5	0.0	0.0	0.0	172.7	49.0	28.4	100.0	0.0	0.0	17.0	3.0	0.0	0.0	80.0	0.0	0.0	0.0	0.0
Ago	27.6	102.0	0.0	3.9	1.5	134.9	60.7	45.0	100.0	0.0	15.8	0.0	0.0	0.0	18.1	66.1	0.0	0.0	0.0	0.0
Set	26.5	191.9	0.0	2.8	45.5	266.7	127.5	47.8	100.0	0.0	5.0	0.0	0.0	0.0	32.9	32.6	3.2	0.0	0.0	26.3
Oct	49.9	147.8	0.0	20.9	0.0	218.6	57.6	26.3	97.8	2.2	48.2	0.0	0.0	0.0	0.0	36.5	12.6	2.6	0.0	0.0
Nov	51.5	111.9	0.0	10.9	0.0	174.2	102.6	58.9	90.7	9.3	29.8	0.0	0.0	0.0	0.0	43.8	16.3	10.1	0.0	0.0

1/ Corresponde al valor transado.

2/ Se calcula de acuerdo al valor de las UDES en el momento de la subasta.

3/ Incorpora la captación del Banco Central de Títulos Tasa Fija por medio de ventanilla electrónica.

Fuente: Departamento de Administración de Operaciones Nacionales del BCCR.

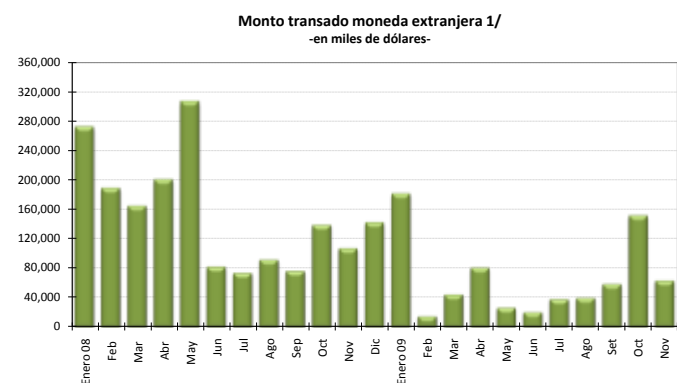
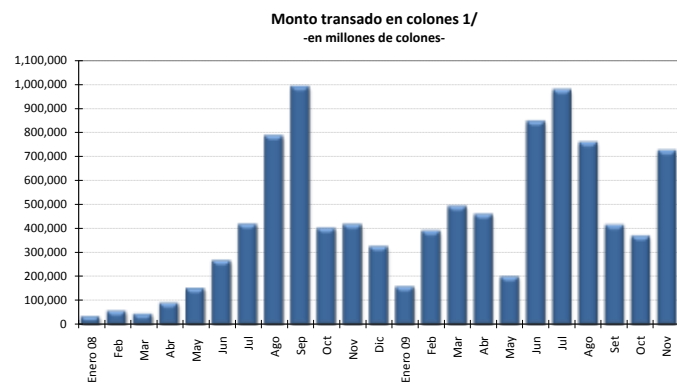

Negociaciones en colones

-Cifras en millones de colones, porcentajes y número de días-

	Cantidad Operaciones	Tasa Mínima	Tasa Promedio	Tasa Máxima	Plazo Promedio	Monto Transado
Enero 08	48	1.50	3.83	6.50	1.40	32,573
Feb	93	1.00	2.32	3.50	1.19	55,605
Mar	56	1.00	2.65	3.75	1.86	43,202
Abr	128	1.25	2.45	3.55	1.75	88,524
May	193	1.25	2.85	4.95	1.53	150,108
Jun	344	0.20	3.21	7.00	2.33	265,079
Jul	467	0.20	2.64	9.00	1.85	416,725
Ago	628	3.75	9.41	10.50	1.55	784,955
Sep	632	3.25	9.18	10.50	1.67	989,037
Oct	363	1.00	4.86	10.00	1.79	399,625
Nov	359	2.75	5.97	10.00	1.44	415,430
Dic	259	1.00	3.36	10.00	1.93	324,003
Enero 09	129	0.50	2.12	5.00	1.68	156,727
Feb	213	1.00	5.01	10.00	1.55	388,543
Mar	331	1.00	6.75	13.00	1.43	491,553
Abr	247	1.00	6.56	10.00	1.89	457,720
May	208	1.00	5.54	10.00	1.48	198,160
Jun	418	4.50	8.75	10.00	1.34	844,575
Jul	391	0.25	9.80	10.00	1.38	975,740
Ago	402	3.50	8.28	11.50	1.34	757,110
Set	281	1.00	6.21	9.00	1.47	413,235
Oct	279	0.25	2.09	9.00	1.71	367,442
Nov	313	0.25	7.02	9.00	1.25	722,807

Negociaciones en moneda extranjera

-Cifras en miles de dólares, porcentajes y número de días-

	Cantidad Operaciones	Tasa Mínima	Tasa Promedio	Tasa Máxima	Plazo Promedio	Monto Transado
	271	1.00	3.17	5.50	1.94	271,500
	206	0.55	2.00	4.25	1.42	188,321
	119	1.00	2.43	3.25	1.33	164,150
	152	1.00	1.81	3.00	1.64	200,000
	178	0.25	2.32	3.50	1.85	305,910
	92	1.00	1.91	2.50	1.39	81,710
	90	0.50	1.58	3.00	1.75	73,249
	94	1.00	1.79	2.40	1.45	91,125
	90	0.50	1.36	2.40	1.54	75,810
	179	0.30	1.21	2.50	1.60	138,279
	98	0.25	1.51	2.25	1.64	106,600
	91	0.45	1.59	2.20	1.59	141,840
	113	0.25	1.38	2.00	1.89	180,869
	18	0.45	0.66	1.00	2.16	14,550
	34	0.50	1.04	2.00	1.36	44,010
	47	0.20	0.52	1.00	1.48	80,275
	24	0.20	0.48	1.00	1.98	26,200
	21	0.10	0.29	0.85	1.40	20,050
	27	0.10	0.25	1.00	1.00	37,700
	26	0.10	0.23	0.50	2.27	39,500
	62	0.10	0.21	0.50	1.28	58,162
	136	0.07	0.16	0.60	1.68	151,100
	45	0.10	0.18	0.75	1.35	62,830

Nota: La tasa promedio y el plazo promedio se ponderaron con el volumen transado.

1/ Incorpora negociaciones realizadas en el MIB y en el MIL (este último a partir de agosto 2009).

Fuente: Bolsa Nacional de Valores, División de Servicios Financieros y Departamento de Estadística Macroeconómica.

TRANSACCIONES BURSÁTILES EN LA BOLSA NACIONAL DE VALORES

Mercado de Deuda en la BNV
-en porcentajes-

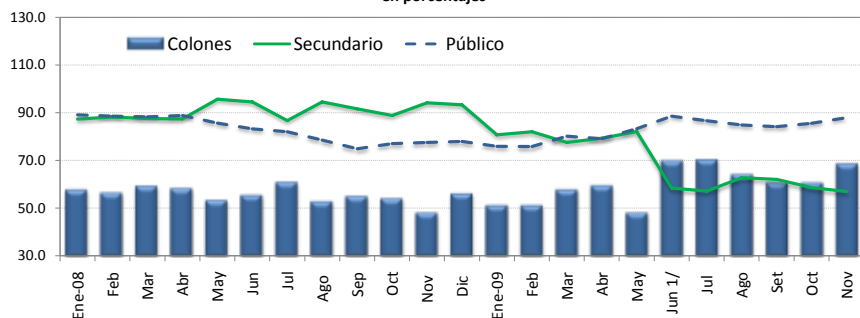

Monto Negociado en el Mercado Accionario
-en miles de millones de colones-

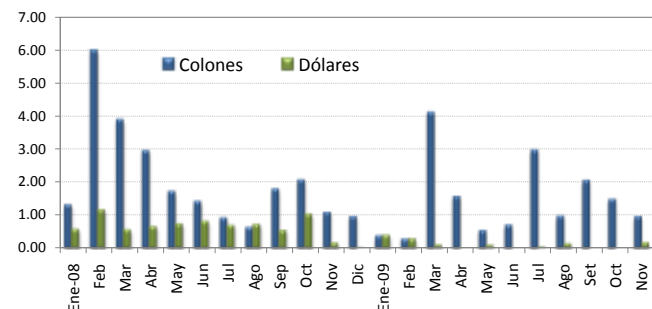

VALOR TRANSADO EN EL MERCADO DE DEUDA
(en miles de millones de colones y como porcentajes del total)

	Total	Primario	Secundario	Liquidez	Público	Privado	Colones	Moneda Extranjera
	¢	%	%	%	%	%	%	%
Ene-08	1,774.6	12.7	87.3	n.d	89.1	10.9	57.6	42.4
Feb	1,688.5	11.8	88.2	n.d	88.5	11.5	56.3	43.7
Mar	1,498.4	12.4	87.6	n.d	88.2	11.8	59.1	40.9
Abr	1,676.9	12.6	87.4	n.d	88.8	11.2	58.2	41.8
May	1,515.8	4.4	95.6	n.d	85.6	14.4	53.2	46.8
Jun	1,447.6	5.5	94.5	n.d	83.2	16.8	55.3	44.7
Jul	1,652.6	13.3	86.7	n.d	82.0	18.0	60.7	39.3
Ago	1,345.8	5.5	94.5	n.d	78.5	21.5	52.7	47.3
Sep	1,355.6	8.4	91.6	n.d	74.8	25.2	54.8	45.2
Oct	1,571.3	11.2	88.8	n.d	77.0	23.0	53.9	46.1
Nov	1,256.0	5.9	94.1	n.d	77.5	22.5	48.0	52.0
Dic	1,059.6	6.7	93.3	n.d	77.9	22.1	56.0	44.0
Ene-09	1,295.7	19.3	80.7	n.d	75.9	24.1	51.1	48.9
Feb	1,245.2	18.0	82.0	n.d	75.8	24.2	51.1	48.9
Mar	1,614.2	22.5	77.5	n.d	80.1	19.9	57.6	42.4
Abr	1,444.3	20.7	79.3	n.d	79.0	21.0	59.3	40.7
May	1,666.6	18.0	82.0	n.d	83.2	16.8	48.0	52.0
Jun 1/	1,313.1	3.9	58.4	37.7	88.5	11.5	69.7	30.3
Jul	1,311.2	9.8	57.1	33.1	86.6	13.4	70.2	29.8
Ago	1,030.9	5.1	62.7	32.2	84.8	15.2	63.9	36.1
Set	1,075.5	6.1	62.0	31.9	84.1	15.9	60.6	39.4
Oct	1,029.2	9.3	58.6	32.1	85.5	14.5	60.4	39.6
Nov	1,058.6	5.3	56.9	37.8	87.9	12.1	68.5	31.5

VALOR TRANSADO EN EL MERCADO ACCIONARIO
(en miles de millones de colones)

Fecha	Total	Colones	Dólares
Ene-08	1.88	1.32	0.57
Feb	7.12	5.98	1.14
Mar	4.44	3.88	0.55
Abr	3.59	2.95	0.65
May	2.44	1.72	0.72
Jun	2.22	1.42	0.80
Jul	1.60	0.92	0.68
Ago	1.34	0.63	0.71
Sep	2.32	1.79	0.53
Oct	3.08	2.06	1.02
Nov	1.24	1.09	0.16
Dic	0.97	0.96	0.01
Ene-09	0.77	0.38	0.39
Feb	0.56	0.28	0.28
Mar	4.20	4.10	0.10
Abr	1.57	1.57	0.00
May	0.63	0.54	0.09
Jun	0.71	0.70	0.01
Jul	3.00	2.97	0.03
Ago	1.11	0.97	0.14
Set	2.05	2.05	0.00
Oct	1.48	1.48	0.00
Nov	1.13	0.96	0.17

1/ A partir de junio 2009 se incluye en el volúmen total negociado las transacciones en Mercado de Liquidez de la BNV.

Fuente: Bolsa Nacional de Valores .

ÍNDICES BURSÁTILES NACIONALES

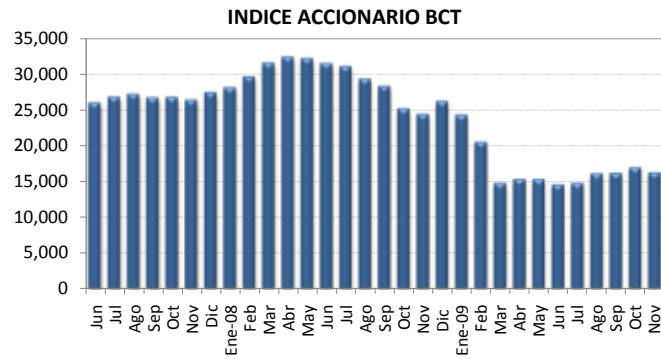

Al 30-Nov-09 Nivel 16,164.64 Variación -689.83

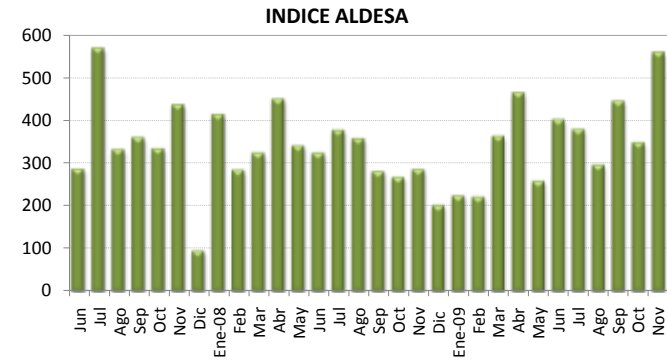

Al 30-Nov-09 Nivel 558.86 Variación 210.86

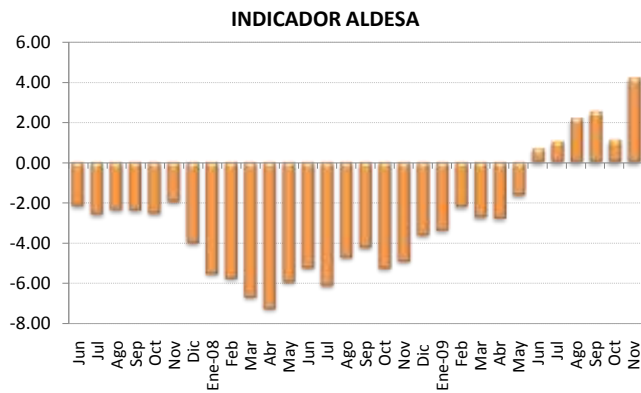

Al 30-Nov-09 Nivel 4.16 Variación 3.06

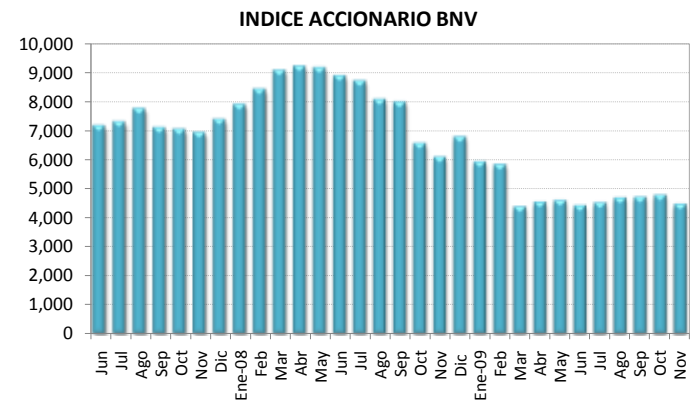

Al 30-Nov-09 Nivel 4,455.57 Variación -311.74



Fuente: Aldesa Valores S.A., BCT Valores, Bolsa Nacional de Valores y Departamento de Estadística Macroeconómica.

Nota técnica

a) *Índices accionarios nacionales*

En el Informe Mensual se incorporan dos índices accionarios: el Índice Accionario BCT y el Índice Accionario de la Bolsa Nacional de Valores. Estos índices tratan de presentar la evolución del mercado accionario mediante la variación de los precios de las acciones inscritas en bolsa.

Índice Accionario BCT

Se define de la siguiente manera: $I_t = I_{t-1} * \frac{\sum P_{it} * Q_{it-1} * F_{it}}{\sum P_{it-1} * Q_{it-1}}$ donde

I_t = Valor del índice para el día t.

P_{it} = Precio de cierre de la i-ésima emisión en el día t.

Q_{it} = Número de acciones inscritas de la i-ésima emisión del día t.

F_{it} = Factor de ajuste

Este índice mide el valor del mercado accionario. No tiene un período fijo como base, sino que se ajusta de acuerdo al último día en que se calculó. Se basa en una muestra del total de empresas costarricenses que transan acciones en la Bolsa Nacional de Valores, la cual se escoge de acuerdo a varios criterios de bursatilidad, tales como el importe negociado, la rotación del período, la cantidad de operaciones y el número de días negociados. La muestra se revisa cada tres meses.

El factor de ajuste incorpora aspectos como el pago de dividendos en efectivo o en acciones, la suscripción de acciones y los "splits".

Índice Accionario de la Bolsa Nacional de Valores

Se define como: $I_t = \frac{\sum P_{it} * \Theta_{it}}{\sum P_{it-1} * \Theta_{it-1}}$ donde:

P_{it} = Precio promedio de la acción i en el día t.

Θ_{it} = Ponderador de la acción i en el día t = $F_i * R_i * AC_i$

F_i = Frecuencia de cotización de la acción i

R_i = Rotación diaria promedio de la acción i.

AC_i = Acciones en circulación de la acción i.

Este índice incluye las acciones de todas las empresas inscritas en la Bolsa Nacional de Valores. La variación del precio de las acciones se pondera por la importancia relativa de las diferentes acciones participantes en el mercado, en términos de la frecuencia de negociaciones y los porcentajes en circulación negociados a través de la bolsa.

En la forma en que ha sido estructurado, el índice pretende medir el incremento aproximado en la riqueza de un inversionista que mantiene una cartera compuesta por las acciones de mayor movimiento en el mercado, en términos de la frecuencia de negociación y la cantidad de acciones negociadas con respecto al total de acciones en circulación. De acuerdo con ello, el índice le otorga una mayor importancia relativa a las negociaciones de acciones de aquellas compañías cuya presencia en el mercado es más amplia.

Los ponderadores determinan la importancia relativa que se le otorga a cada acción. Estos toman en cuenta, principalmente, la frecuencia con que se negocian las acciones y la cantidad de acciones transadas en relación con el total de acciones en circulación de cada empresa. Con ello se pretende expresar en el índice el desenvolvimiento regular del mercado y el comportamiento de los precios que ahí se definen, minimizando los efectos transitorios que puedan ocurrir, por situaciones “anormales” en el mercado, como las negociaciones fuertes de acciones que no se transan frecuentemente. Además, se trata de evitar alteraciones en el índice por problemas de estacionalidad.

¿Cómo se interpretan los índices?

Los índices accionarios muestran las variaciones en el nivel agregado (BNV) o para una muestra (BCT) del precio de las acciones, por lo cual constituyen un parámetro importante para evaluar el desarrollo del mercado accionario y el crecimiento de las empresas incluidas en el índice. Las variaciones porcentuales entre períodos reflejan la tendencia del mercado o su muestra. Por ejemplo, el valor del índice de la BNV al finalizar 1996 fue de 1.439,0 puntos y en 1997 cerró en 1.695,0, lo que significó un incremento de 18 puntos porcentuales. Esto representa la ganancia promedio de los inversionistas por concepto de crecimiento en los precios de sus acciones.

b) *Índices de volumen y rendimientos reales*

Índice ALDESA de volumen real

Se define como: $I_t = \frac{V_t / Ud_t * 100}{VB}$ donde:

V_t = volumen negociado el día t
 Ud_t = Unidad de Desarrollo del día t
 VB = Volumen base

Este índice mide la actividad real del mercado de valores costarricense. El valor base es el promedio diario de las transacciones de 1992 (¢2.759 millones), expresado en unidades de desarrollo (28.0737 Ud). Las Unidades de Desarrollo son una unidad de cuenta diaria, las cuales se basan en las variaciones del Índice de Precios al Consumidor (IPC) y representan una aproximación de la inflación diaria.

Cuando este índice registra para el cierre de una sesión bursátil un valor por encima de los 100 puntos, ello refleja un incremento en la actividad real en el mercado de valores con respecto al año base.

Indicador ALDESA de rendimientos reales

Se define como: $I_t = (TIR_t / \Pi) / (1 + \Pi)$ donde:

TIR_t = tasa interna de retorno promedio ponderada del día t, de las operaciones del mercado primario a 6 meses
 $\Pi = (Ud_t / Ud_{t-360}) - 1$

El indicador mide los rendimientos reales ofrecidos en el mercado primario, específicamente para las colocaciones en colones a seis meses plazo. El valor del índice muestra la tasa de interés real que un inversionista recibirá en los próximos seis meses por sus negociaciones en colones de mercado primario, si la inflación y el mercado mantienen un comportamiento igual al actual.

4.3 Tasas de interés

Por cuarto mes consecutivo, la Tasa de Interés de Política Monetaria (TPM) del BCCR se mantuvo sin variación en 9,0%. En contraste, el Banco Central continuó con los ajustes a la baja en la estructura de tasas de interés de los Depósitos Electrónicos a Plazo (DEP), ya que la reducción de la inflación, de las expectativas de inflación y de variación cambiaria, así como el comportamiento del mercado cambiario en las últimas semanas, han abierto mayores espacios para los ajustes a la baja en la estructura de los DEP en Central Directo.

En particular, en noviembre del 2009 el BCCR disminuyó las tasas de interés de los DEP entre 7 y 179 días, en un rango que osciló entre los 10 y 20 puntos base. Asimismo, como parte de la estrategia de control monetario que permita utilizar la TPM como el principal instrumento de la política monetaria, el 3 de diciembre entró en vigencia una disminución de 150 puntos base en la tasa de interés bruta para los depósitos a un día plazo (DON) que se ubicó en 5,75%. Las tasas de interés de los DEP a 179 días o menos se fijaron también en este nivel.

Este comportamiento a la baja se pudo observar también en la estructura de tasas de interés pasivas en la banca comercial, principalmente en la banca privada. No obstante, a pesar de la reducción en las tasa de interés de este grupo de intermediarios, la Tasa Básica Pasiva presentó un incremento en este mes (25 puntos base), ubicándose al cierre de noviembre en 9,25%. Esta variación obedeció a una mayor participación relativa en la captación de parte de entidades con tasas de interés más altas, ante la limitada negociación de instrumentos de deuda del Gobierno y del BCCR en el mercado primario y secundario en las últimas semanas del mes.

Similar a lo observado en las tasas pasivas de la banca comercial, las tasas activas en colones registraron una disminución, principalmente en las aplicadas a los créditos para consumo, ganadería y construcción. Como resultado de lo anterior, la tasa activa promedio del Sistema Financiero Nacional pasó de 21,1% en octubre a 20,1% en noviembre.

Por su parte, las tasas pasivas en dólares, tanto en el mercado interno como en el externo (LIBOR), no presentaron movimientos significativos. Con esta situación y con la menor expectativa de variación del tipo de cambio para los siguientes 12 meses¹, se observó un incremento mayor a 1 p.p. en el premio por ahorrar en colones.

Las tasas activas en dólares también mostraron una disminución, sobre todo en las actividades donde la banca privada concentra su cartera de crédito. La tasa activa promedio del Sistema Financiero Nacional pasó de 11,1% a 10,6% durante este mes.

¹ Según la Encuesta Mensual de Expectativas de Inflación y Variación del Tipo de Cambio realizada por el BCCR en noviembre del 2009, la expectativa promedio de variación del tipo de cambio para el periodo comprendido entre el 1 de noviembre del 2009 y el 31 de octubre del 2010 fue 5,7% (6,7% en octubre).

TASAS DE INTERÉS PASIVAS NETAS EN MONEDA NACIONAL

A 30 DÍAS PLAZO
-en porcentajes-

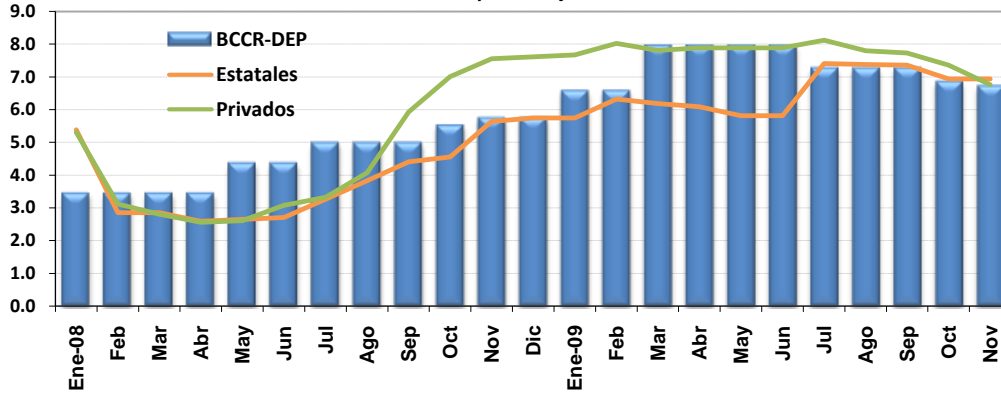

A 6 MESES PLAZO
-en porcentajes-

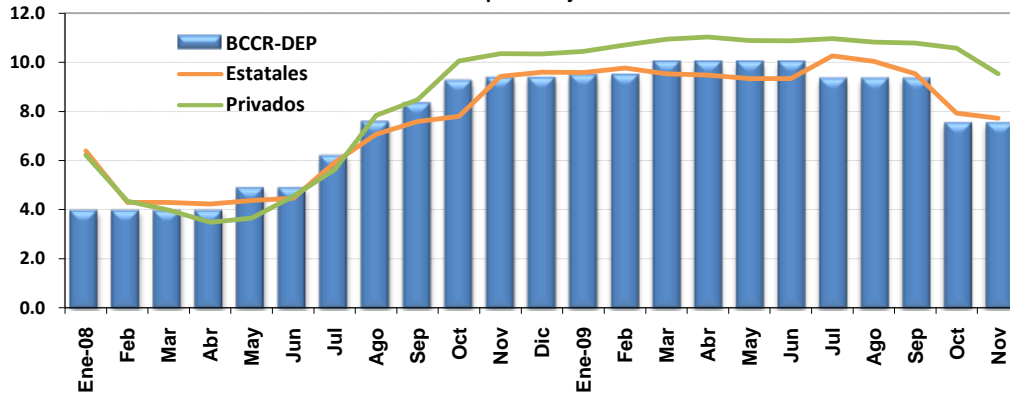

A 12 MESES PLAZO
-en porcentajes-

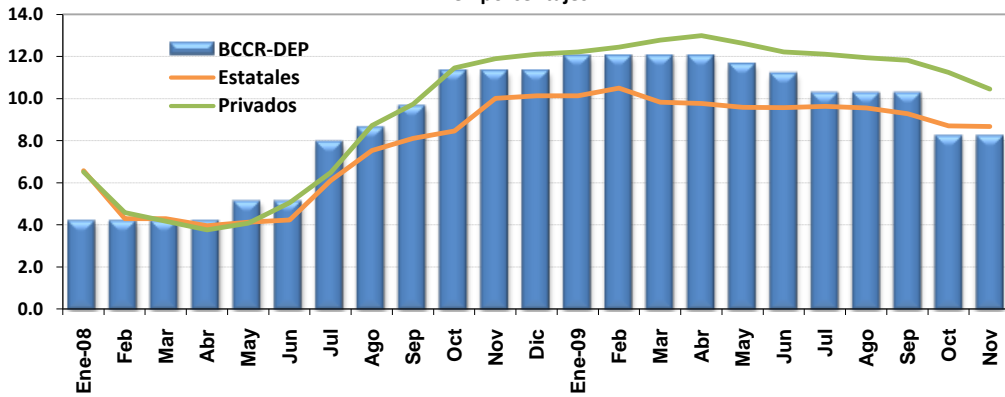

Fuente: Departamento de Estadística Macroeconómica, BCCR.

SBN: TASAS DE INTERES PASIVAS NETAS EN COLONES
en porcentajes

	Tasa Overnight (DON) ^{1/}	CAPTACION A 1 MES			CAPTACION A 3 MESES			CAPTACION A SEIS MESES			CAPTACION A 12 MESES				
		BCCR	Estatales	Privados	BCCR	Estatales	Privados	BCCR	Estatales	Privados	BCCR	Estatales	Privados		
		C. DIRECTO			C. DIRECTO			BEM ^{2/}	C. DIRECTO		BEM ^{2/}	C. DIRECTO			
2008															
Enero	2.99	3.45	5.39	5.31	3.57	5.81	5.64	6.41	3.97	6.40	6.22	6.65	4.22	6.58	6.51
Febrero	2.99	3.45	2.85	3.12	3.57	3.17	3.57	4.81	3.97	4.29	4.34	4.86	4.22	4.30	4.58
Marzo	2.99	3.45	2.85	2.80	3.57	3.17	3.16	3.55	3.97	4.29	3.98	4.33	4.22	4.30	4.17
Abril	2.99	3.45	2.59	2.56	3.57	2.77	2.92	3.53	3.97	4.23	3.48	4.14	4.22	3.96	3.76
Mayo	3.91	4.37	2.65	2.61	4.49	2.82	2.86	n.t.	4.89	4.38	3.65	3.96	5.14	4.13	4.08
Junio	4.83	4.37	2.71	3.08	4.49	2.88	3.44	n.t.	4.89	4.46	4.54	5.88	5.14	4.24	5.05
Julio	4.83	5.00	3.26	3.24	5.35	3.49	3.58	n.t.	6.19	5.93	5.55	7.63	7.94	6.10	6.36
Agosto	4.83	5.00	3.83	4.07	5.35	4.35	5.07	n.t.	7.57	7.08	7.84	8.42	8.63	7.53	8.72
Setiembre	4.83	5.00	4.41	5.93	5.85	5.12	6.50	n.t.	8.32	7.60	8.48	9.88	9.63	8.11	9.74
Octubre	4.83	5.52	4.56	7.01	6.44	5.05	7.76	n.t.	9.22	7.80	10.06	11.05	11.30	8.46	11.46
Noviembre	4.83	5.75	5.64	7.55	6.67	6.54	8.09	n.t.	9.35	9.44	10.36	11.01	11.30	10.02	11.89
Diciembre	4.83	5.75	5.75	7.61	6.67	6.65	8.05	n.t.	9.35	9.60	10.35	n.t.	11.30	10.14	12.11
2009															
Enero	6.21	6.58	5.75	7.67	7.36	6.63	8.15	n.t.	9.46	9.59	10.45	11.97	12.02	10.14	12.22
Febrero	6.21	6.58	6.32	8.02	7.36	7.17	8.44	n.t.	9.46	9.77	10.71	11.98	12.02	10.50	12.44
Marzo	7.13	7.96	6.19	7.81	8.74	7.07	8.44	n.t.	10.00	9.54	10.95	11.88	12.02	9.83	12.77
Abril	7.13	7.96	6.09	7.89	8.74	6.97	8.60	n.t.	10.00	9.49	11.04	11.99	12.02	9.77	12.99
Mayo	7.13	7.96	5.82	7.89	8.74	6.70	8.33	n.t.	10.00	9.35	10.89	11.64	11.62	9.58	12.62
Junio	7.13	7.96	5.82	7.89	8.74	6.70	8.30	n.t.	10.00	9.34	10.88	10.71	11.16	9.57	12.22
Julio	6.67	7.27	7.41	8.12	8.11	8.38	8.52	n.t.	9.31	10.27	10.97	n.t.	10.24	9.63	12.11
Agosto	6.67	7.27	7.38	7.80	8.11	8.30	8.43	n.t.	9.31	10.05	10.83	n.t.	10.24	9.55	11.94
Setiembre	6.67	7.27	7.36	7.73	8.11	8.08	8.39	n.t.	9.31	9.54	10.79	n.t.	10.24	9.29	11.82
Octubre	6.67	6.85	6.94	7.36	7.08	7.57	8.17	n.t.	7.52	7.93	10.58	n.t.	8.22	8.71	11.24
Noviembre ^{3/}	6.67	6.72	6.94	6.76	6.90	7.55	7.25	n.t.	7.52	7.72	9.54	n.t.	8.22	8.67	10.45

1/ A partir del 16 de marzo del 2006, esta tasa overnight se definió como la tasa de Política Monetaria, hasta el 29 de mayo del 2008. A partir de esa fecha la tasa de Política Monetaria es la tasa vigente en el MIB (MIL a partir de agosto 2009) para préstamos a un día plazo del BCCR a los bancos comerciales.

2/ Corresponde a la tasa equivalente (y promedio ponderado a partir del 2008) del instrumento BEM Cero cupón. Se registra la tasa promedio del mes.

3/ Tasas de interés de los bancos vigentes al 25 de noviembre 2009.

n.a: no aplica

n.t: no hubo transacciones

Fuente: Departamento de Estadística Macroeconómica, BCCR.

**TASA BÁSICA, BCCR-DEP
Y PREMIO POR AHORRAR EN MONEDA NACIONAL**

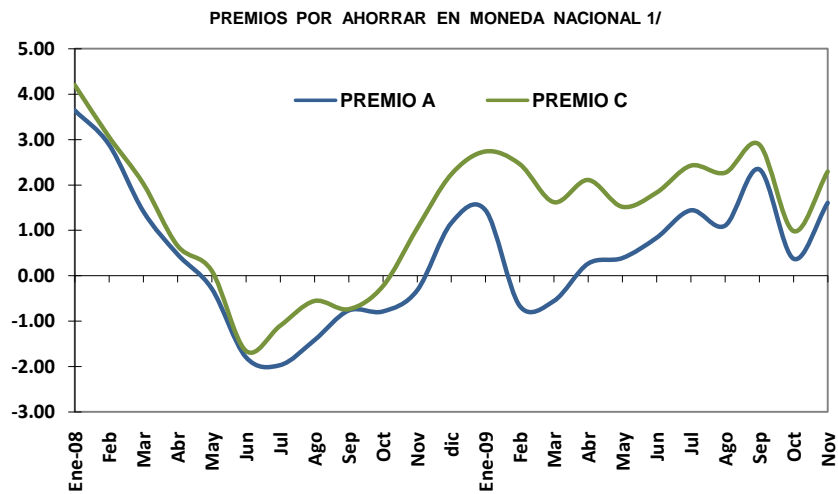
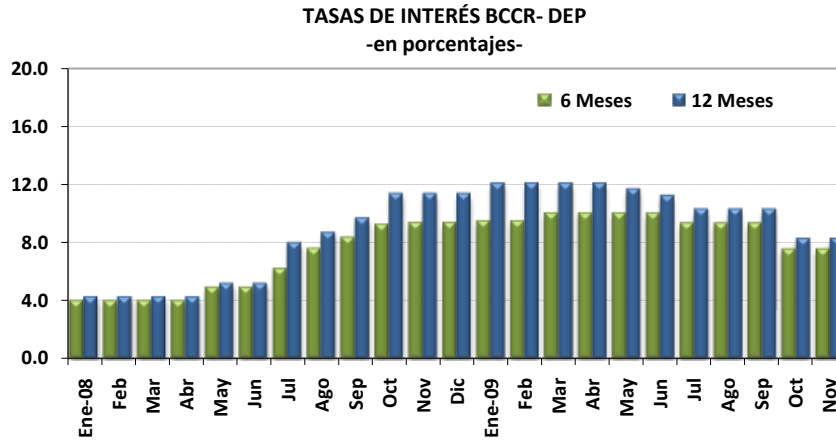
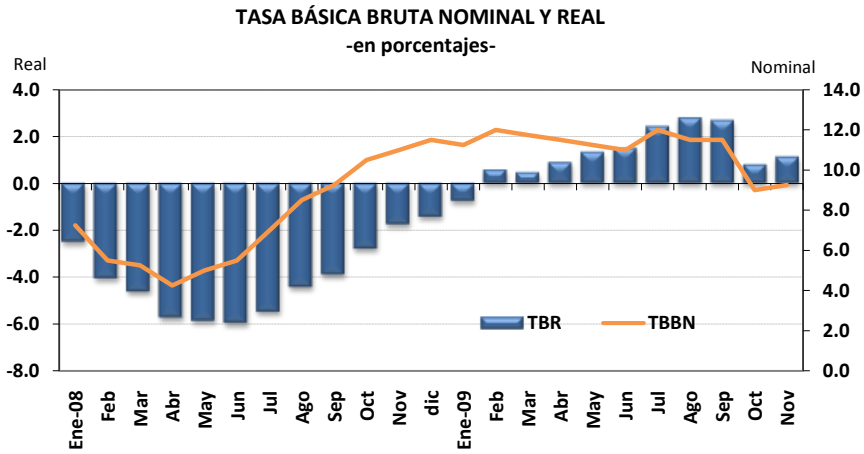

1/ Ver nota 4 en página 55

Fuente: Departamento de Estadística Macroeconómica, BCCR.

TASA BÁSICA Y TASAS DE BEM NOMINALES Y REALES Y PREMIOS POR AHORRAR EN MONEDA NACIONAL

TASA BÁSICA			TASAS BEM - CERO CUPÓN				PREMIOS EN COLONES A 6 MESES PLAZO				PREMIOS EN COLONES A 12 MESES PLAZO	
TBBN ^{1/}	TBR ^{2/}	6 MESES PLAZO		12 MESES PLAZO		MERCADO INTERNO		MERCADO EXTERNO		MERC. INTERNO	MERC. EXTERNO	
		Nominal	Real	Nominal	Real	Premio A ^{3/}	Premio B ^{3/}	Premio C ^{3/}	Premio D ^{3/}	Premio E ^{3/}	Premio F ^{3/}	
2008												
Enero	7.25	-2.50	6.41	-2.73	6.65	-2.51	3.64	3.38	4.20	3.94	3.64	4.35
Febrero	5.50	-4.05	4.81	-4.28	4.86	-4.24	2.89	2.64	3.06	2.81	2.43	3.08
Marzo	5.25	-4.61	3.55	-5.78	4.33	-5.07	1.42	0.14	2.03	0.75	0.66	1.68
Abril	4.25	-5.71	3.53	-5.79	4.14	-5.24	0.47	0.09	0.66	0.28	0.74	0.75
Mayo	5.00	-5.85	n.t	n.a	3.96	-6.43	-0.28	n.a	0.11	n.a	-0.99	-0.76
Junio	5.50	-5.94	n.t	n.a	5.88	-5.21	-1.79	n.a	-1.66	n.a	-1.06	-1.05
Julio	7.00	-5.47	n.t	n.a	7.63	-4.41	-1.97	n.a	-1.11	n.a	-0.82	-0.08
Agosto	8.50	-4.41	n.t	n.a	8.42	-3.88	-1.42	n.a	-0.56	n.a	-1.24	-0.05
Setiembre	9.25	-3.89	n.t	n.a	9.88	-2.67	-0.77	n.a	-0.74	n.a	0.26	0.62
Octubre	10.50	-2.78	n.t	n.a	11.05	-1.55	-0.79	n.a	-0.24	n.a	0.24	1.14
Noviembre	11.00	-1.77	n.t	n.a	11.01	-0.97	-0.33	n.a	1.04	n.a	0.20	1.75
Diciembre	11.50	-1.44	n.t	n.a	n.t	n.a	1.16	n.a	2.23	n.a	n.a	n.a
2009												
Enero	11.25	-0.76	n.t	n.a	11.97	0.69	1.44	n.a	2.74	n.a	2.44	4.04
Febrero	12.00	0.58	n.t	n.a	11.98	1.43	-0.66	n.a	2.46	n.a	-0.08	3.07
Marzo	11.75	0.46	n.t	n.a	11.88	1.43	-0.56	n.a	1.62	n.a	-0.18	2.45
Abril	11.50	0.89	n.t	n.a	11.99	2.18	0.27	n.a	2.11	n.a	0.31	3.19
Mayo	11.25	1.33	n.t	n.a	11.64	2.52	0.39	n.a	1.52	n.a	1.42	2.42
Junio	11.00	1.49	n.t	n.a	10.71	2.04	0.84	n.a	1.83	n.a	1.17	1.89
Julio	12.00	2.43	n.t	n.a	n.t	n.a	1.44	n.a	2.42	n.a	n.a	n.a
Agosto	11.50	2.79	n.t	n.a	n.t	n.a	1.10	n.a	2.27	n.a	n.a	n.a
Setiembre	11.50	2.68	n.t	n.a	n.t	n.a	2.34	n.a	2.89	n.a	n.a	n.a
Octubre	9.00	0.79	n.t	n.a	n.t	n.a	0.37	n.a	0.98	n.a	n.a	n.a
Noviembre ^{4/}	9.25	1.13	n.t	n.a	n.t	n.a	1.61	n.a	2.29	n.a	n.a	n.a

1/ TBBN: Tasa básica bruta nominal.

2/ TBR: Tasa básica real. Se utiliza la inflación esperada, obtenida de la encuesta mensual sobre expectativas de inflación aplicada por el BCCR.

3/ Premio A: diferencia entre tasa básica neta y tasa de indiferencia referencia BNCR 6 meses en dólares.

Premio B: diferencia entre tasa promedio de subasta 6 meses y tasa de indiferencia referencia BNCR 6 meses dólares.

Premio C: diferencia entre tasa básica neta y tasa de indiferencia referencia libor 6 meses.

Premio D: diferencia entre tasa promedio de subasta 6 meses y tasa de indiferencia referencia Libor 6 meses.

Premio E: diferencia entre tasa promedio de subasta 12 meses y tasa de indiferencia referencia depósitos en dólares bancos estatales 12 meses.

Premio F: diferencia entre tasa promedio de subasta 12 meses y tasa de indiferencia referencia Libor a 12 meses.

4/ Cifras al 25 de noviembre 2009.

n.t: no hubo transacciones

n.a: no aplica

Fuente:Departamento de Estadística Macroeconómica, BCCR.

TASAS DE INTERÉS PASIVAS EN DÓLARES
- porcentajes -

A 6 MESES PLAZO
- porcentajes -

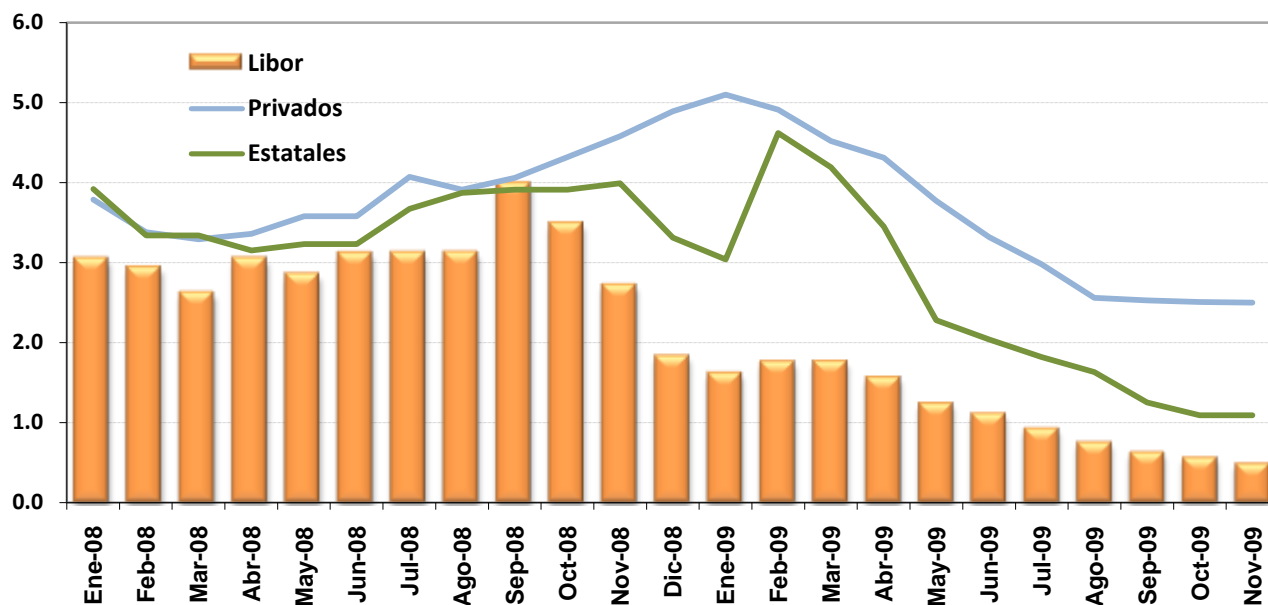

A 12 MESES PLAZO
- porcentajes -

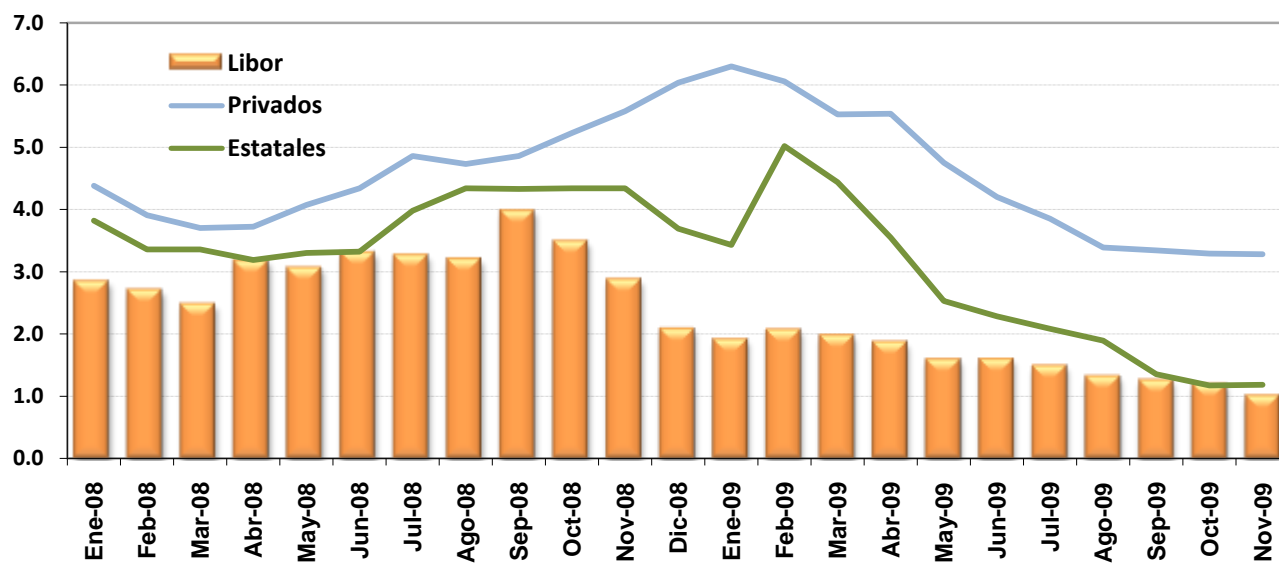

Fuente: Departamento de Estadística Macroeconómica, BCCR.

TASAS DE INTERÉS ACTIVAS EN MONEDA NACIONAL
-en porcentajes-

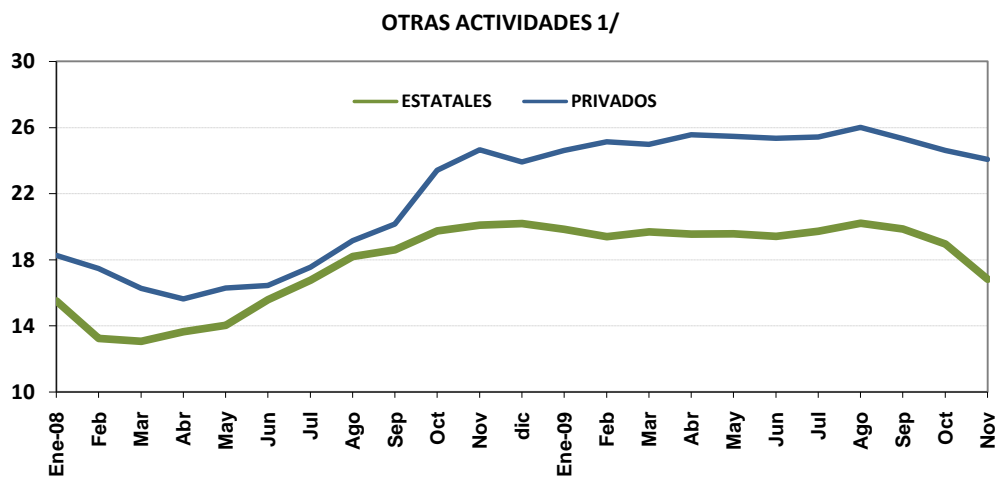
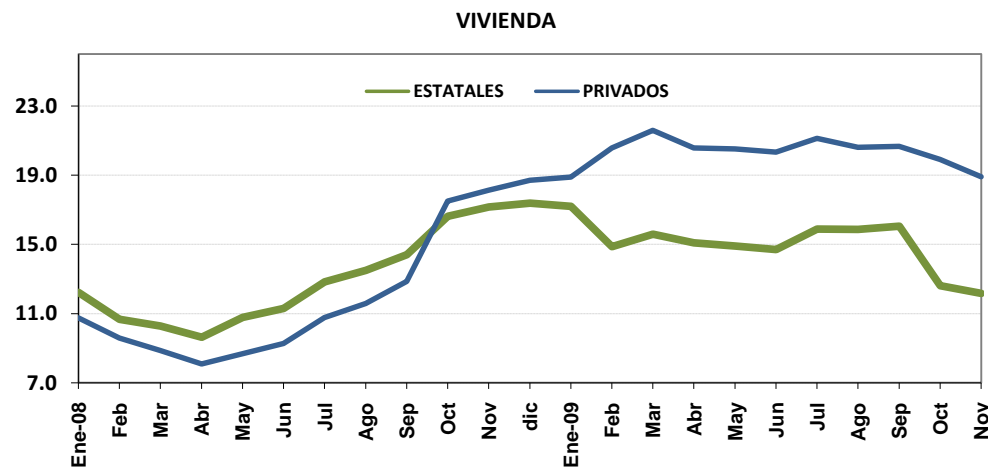
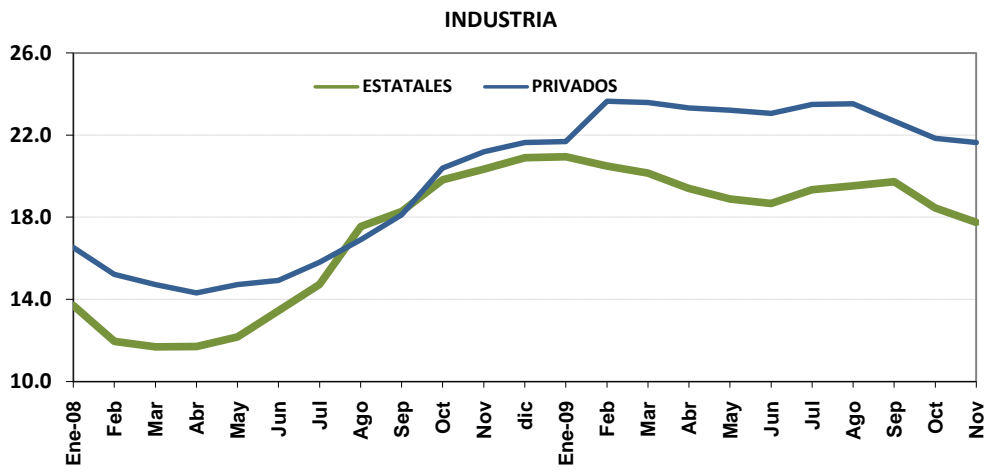

1/ Incluye crédito de consumo, comercio y servicios

Fuente: Departamento de Estadística Macroeconómica, BCCR.

SISTEMA BANCARIO NACIONAL
TASAS DE INTERÉS ACTIVAS EN MONEDA NACIONAL
-en porcentajes-

PERIODO	INDUSTRIA		VIVIENDA		OTRAS ACTIVIDADES ^{1/}		TASA PONDERADA DEL SISTEMA FINANCIERO 2/	TASA DE POLÍTICA MONETARIA ^{2/}
	Estatales	Privados	Estatales	Privados	Estatales	Privados		
2008								
Enero	13.70	16.54	12.23	10.75	15.50	18.27	16.35	
Febrero	11.96	15.22	10.68	9.58	13.23	17.47	14.59	
Marzo	11.69	14.73	10.29	8.87	13.06	16.27	14.14	
Abril	11.70	14.32	9.64	8.09	13.64	15.63	14.37	
Mayo	12.17	14.73	10.79	8.68	14.02	16.29	14.83	7.00
Junio	13.45	14.93	11.31	9.28	15.57	16.45	15.31	8.00
Julio	14.73	15.81	12.84	10.78	16.75	17.55	16.12	9.00
Agosto	17.55	16.91	13.51	11.58	18.18	19.16	17.61	10.00
Setiembre	18.28	18.13	14.41	12.86	18.59	20.17	18.30	10.00
Octubre	19.82	20.40	16.63	17.50	19.73	23.41	20.11	10.00
Noviembre	20.34	21.19	17.15	18.14	20.09	24.65	20.89	10.00
Diciembre	20.90	21.65	17.38	18.71	20.19	23.92	20.73	10.00
2009								
Enero	20.95	21.69	17.19	18.89	19.84	24.62	20.87	10.00
Febrero	20.50	23.66	14.87	20.57	19.39	25.14	21.62	10.00
Marzo	20.15	23.60	15.58	21.59	19.67	24.99	22.08	10.00
Abril	19.41	23.33	15.09	20.58	19.54	25.56	22.11	10.00
Mayo	18.90	23.23	14.90	20.51	19.57	25.47	22.12	10.00
Junio	18.67	23.06	14.70	20.33	19.41	25.36	21.62	10.00
Julio	19.34	23.51	15.88	21.13	19.71	25.43	21.95	9.00
Agosto	19.53	23.53	15.86	20.61	20.20	26.01	22.41	9.00
Setiembre	19.73	22.70	16.05	20.66	19.85	25.33	21.94	9.00
Octubre	18.46	21.85	12.61	19.90	18.94	24.62	20.33	9.00
Noviembre ^{3/}	17.76	21.65	12.17	18.90	16.81	24.07	20.08	9.00

1/ Incluye créditos de consumo, comercio y servicios .

2/ A partir del 29-05-08, la TPM es la vigente en el MIB para préstamos a un día plazo del BCCR a los bancos comerciales.

A partir de agosto 2009 corresponde a la del Mercado Integrado de Liquidez (MIL).

3/ Tasas de interés vigentes al 25 de noviembre del 2009.

Fuente: Departamento de Estadística Macroeconómica, BCCR.

SISTEMA FINANCIERO NACIONAL
TASAS DE INTERÉS ACTIVAS EN DÓLARES
en porcentajes

	INDUSTRIA		VIVIENDA		OTRAS ACTIV.		TASA PONDERADA ^{1/}
	Estatales	Privados	Estatales	Privados	Estatales	Privados	
Ene-08	9.59	9.23	9.65	8.99	11.01	10.40	9.83
Feb-08	8.90	8.86	8.34	8.81	10.21	10.18	9.38
Mar-08	10.30	8.78	8.52	8.47	9.97	9.90	9.34
Abr-08	10.15	8.67	9.15	8.09	10.54	9.71	9.36
May-08	9.97	8.54	9.29	8.42	10.43	9.63	9.33
Jun-08	10.47	8.56	10.14	8.55	11.05	9.84	9.60
Jul-08	10.66	8.42	10.60	8.57	11.37	9.88	9.86
Ago-08	12.56	8.54	9.91	8.64	12.13	10.08	10.43
Sep-08	12.67	8.93	10.01	8.89	12.12	10.41	10.59
Oct-08	12.50	9.38	10.16	10.35	12.22	13.22	11.92
Nov-08	12.20	9.49	10.04	10.26	12.02	13.37	11.88
Dic-08	11.81	9.40	9.93	10.86	11.65	12.54	11.52
Ene-09	11.81	9.80	10.00	11.10	11.69	12.51	11.62
Feb-09	11.77	11.51	9.97	12.49	11.05	12.16	11.70
Mar-09	11.64	11.53	10.04	11.81	11.69	12.09	11.71
Abr-09	11.58	11.30	10.03	11.45	11.51	13.89	12.37
May-09	10.49	11.21	8.71	11.26	10.24	13.38	11.88
Jun-09	10.47	11.15	8.72	11.25	10.67	13.17	11.89
Jul-09	10.69	11.20	8.71	11.13	10.74	12.82	11.75
Ago-09	10.85	10.88	8.90	10.01	10.60	11.71	11.13
Sep-09	10.40	10.15	8.46	9.79	9.55	12.03	11.11
Oct-09	10.55	10.02	8.43	9.75	9.56	12.20	10.34
Nov-09 ^{2/}	10.69	9.43	8.49	9.63	9.27	11.61	10.58

1/ La tasa de interés ponderada del Sistema Financiero incluye al Banco Popular y Financieras,
2/ Tasas de interés vigentes al 25 de noviembre del 2009.

Fuente: Departamento de Estadística Macroeconómica, BCCR.

TASAS DE INTERÉS ACTIVAS EN DÓLARES
-en porcentajes-

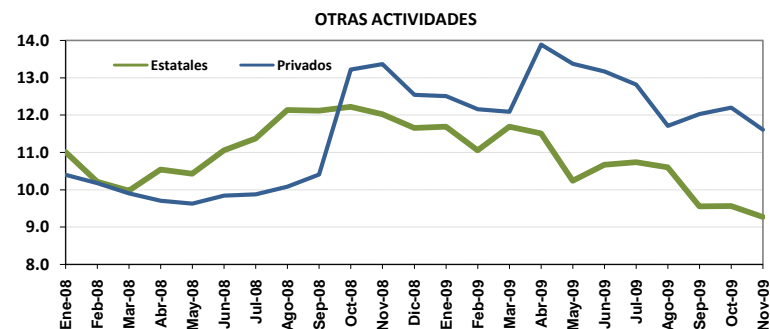
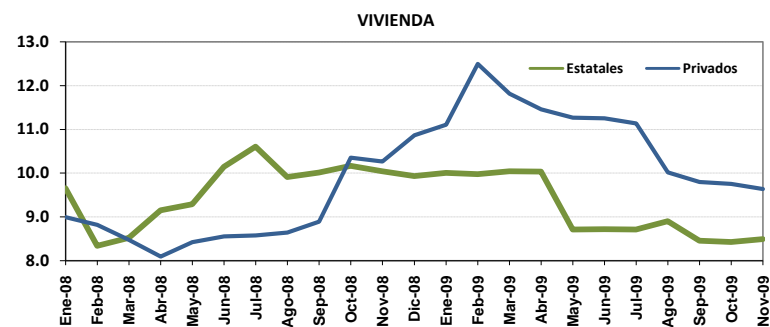
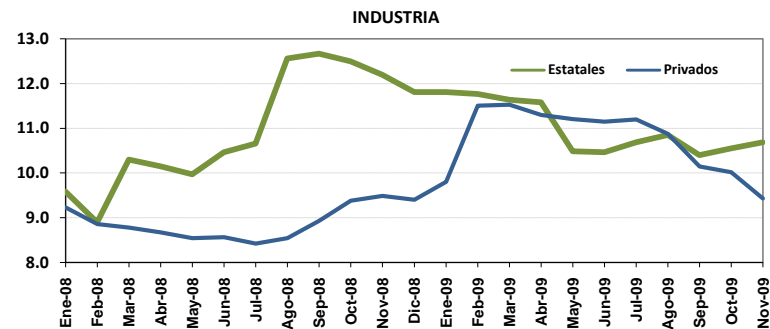

GOBIERNO CENTRAL
TASAS DE INTERÉS BRUTAS DE LOS TÍTULOS DE PROPIEDAD
SEGÚN CLASE Y PLAZO DE VENCIMIENTO
- en porcentajes -

DETALLE	TP_TF	CERO CUPON	CERO CUPON \$	TP\$MG	TPM	TPCEM	TP_UD
Diciembre - 2008							
30 o menos		5.17					
60		5.89					
91		6.78					
256		11.96					
274		10.02					
304		12.23					
319		11.00					
360			4.35				
816					8.27		
830					7.61		
Marzo - 2009							
30 o menos		6.70					
59			3.32				
67		8.05					
90			3.42				
107		8.50					
148		9.59					
165						11.93	
206		13.86					
213							12.67
302							13.04
313		13.37					
517				5.43			
718					7.61	7.61	
1979					8.48		
2236				8.25			
Junio - 2009							
30 o menos		7.46					
De 31 a 60		8.57					
De 61 a 99		8.77					
De 170-180		9.03					
1008						11.95	
1035					7.62		
1904					13.26		
Julio - 2009							
30 o menos		7.35					
De 31 a 60		8.48					
De 61 a 90		8.77					
De 91 a120		8.34					
150		9.05					
164						11.20	
359						11.95	
616					7.62		
720				1.96			
De 1503-1516					13.26		
5400					13.26		6.79
Agosto - 2009							
30 o menos		7.79					
De 61 a 90		8.14					
De 91 a120		8.71					
150						10.60	
180		9.47					
De 200-250		8.30					
540		11.25					
629				3.26			
De 920-960					13.04		
1260	18.80						
1490					13.26		
2429				7.50			
Setiembre - 2009							
30 o menos		7.03					
De 31 a 60		7.79					
De 61 a 90		8.15					
De 91 a120		8.42	1.20		8.60		
De 121 a 220		8.80					
151						10.60	
208						10.14	
629				3.26			
953					12.00		
1450-1510					12.20		
2429				7.50			
2539					14.13		
Octubre - 2009							
30 o menos		7.20					
De 31 a 60		7.36					
De 61 a 90		7.47					
De 91 a 180		7.61					
359		8.07					
1223					10.70		
2484					14.13		

Notas:

Tasas vigentes al 31/10/2009 U.D.: c 675,8870 TB: 9,0% LIBOR (6 meses): 0,56438
Fuente: Ministerio de Hacienda y Departamento de Estadística Macroeconómica, BCCR.

TASAS DE INTERÉS EN MERCADOS DE DINERO ^{1/}

TASA DE INTERÉS EN COLONES

-Cifras en porcentajes-

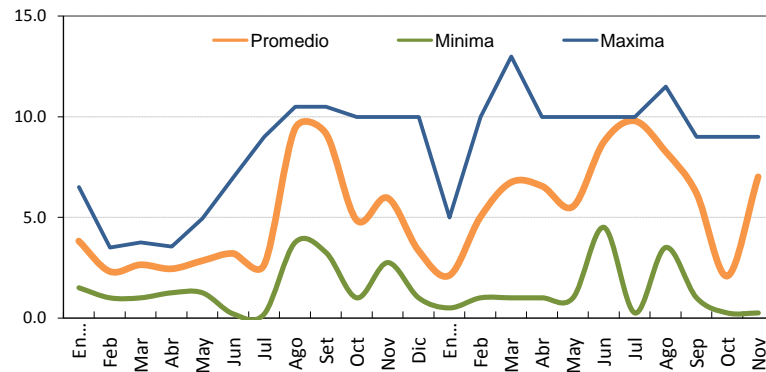

TASA DE INTERÉS EN DÓLARES

-Cifras en porcentajes-

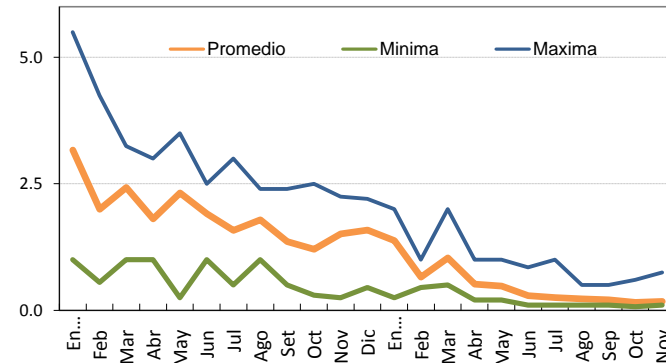

1/ Las tasas reportadas hasta julio del 2009 corresponden al MIB, en adelante incorpora tanto las del MIB como las del MIL.

2/ Tasa promedio ponderado por volumen transado.

TASAS DE INTERÉS CENTRAL DIRECTO

TASA DE INTERÉS BCCR-DEP

-Cifras en porcentajes-

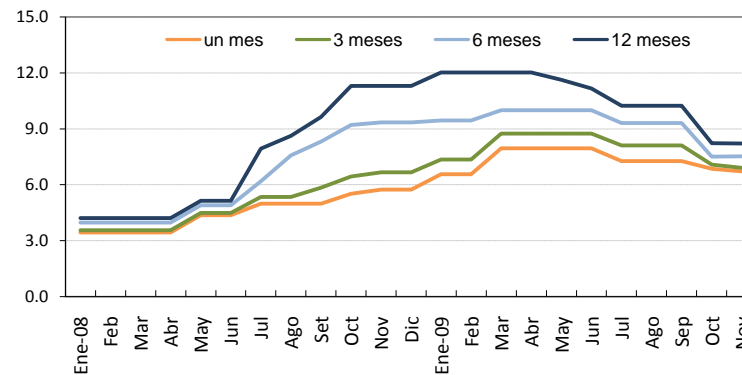

1/ En las fechas en que no hay Subasta para un determinado plazo se mantiene la tasa de la última subasta para el plazo respectivo.

2/ A partir de abril del 2008 el gráfico muestra tasas promedio ponderadas de captación de la subasta respectiva, anteriormente se presentaban tasas equivalentes.

Fuente: Bolsa Nacional de Valores y Departamento de Administración de Operaciones Nacionales del BCCR.

Nota técnica sobre tasas de interés

Definiciones y metodologías

a) Tasa básica real

La tasa de interés básica real permite evaluar el rendimiento que obtiene el público por sus inversiones en activos financieros a seis meses plazo, una vez deducida la inflación. Es un indicador que refleja el estímulo que tienen los agentes económicos para invertir en activos financieros en colones frente a formas no financieras de conservar la riqueza. Se calcula de la siguiente manera:

$$ir = (tbn - p) / (1 + p) \quad (1), \text{ donde:}$$

ir : tasa básica real

tbn : tasa básica neta y

p : inflación (observada o esperada)

La inflación se obtiene de la variación interanual del Índice de Precios al Consumidor (IPC). En los casos en que se utiliza la inflación observada, la tasa de interés real corresponde al rendimiento efectivamente recibido por el ahorrante. Para el cálculo de la inflación esperada se utilizó, hasta diciembre del 2005, el promedio de la tasa interanual de crecimiento del IPC de los últimos seis meses; a partir de enero del 2006, se utiliza la inflación esperada obtenida de la encuesta mensual sobre expectativas de inflación aplicada por el BCCR.

b) Tasa de indiferencia

La tasa de indiferencia o tasa de paridad indica el rendimiento en moneda nacional que obtiene el público por sus inversiones a plazo en dólares. La comparación de la tasa de indiferencia con las tasas en colones refleja el estímulo que, vía rendimiento esperado, tiene el inversionista para sustituir sus activos financieros denominados en moneda nacional por activos en moneda extranjera. Su fórmula de cálculo es la siguiente:

$$ti = ((1+r) * (1+d) - 1) * 100 \quad (2), \text{ donde:}$$

ti : tasa de indiferencia

r : tasa de interés para depósitos a seis meses plazo en dólares del Banco Nacional de Costa Rica (también se utiliza la tasa LIBOR a seis meses).

d : variación esperada del tipo de cambio.

El componente "d" se calcula como la variación estimada en el tipo de cambio en un año, a partir de la fecha de cálculo.

5. Mercado cambiario y tipo de cambio

El mercado cambiario privado en noviembre del 2009 continuó reflejando un superávit producto de una oferta promedio diaria de \$51 millones que superó a la respectiva demanda de \$43,6 millones. El superávit de \$153,8 millones en el mercado minorista en el onceavo mes del año fue suficiente para cubrir los requerimientos netos de divisas del Sector Público no Bancario por \$141,6 millones, contribuyendo a que el tipo de cambio nominal, medido como el promedio del tipo de cambio de referencia compra-venta al cierre de mes, registrara una reducción de 4,7% (¢27,33) en noviembre, comportamiento que se sumó a la disminución de 1,3 % del bimestre setiembre-octubre.

Los resultados del mercado cambiario global y el comportamiento del tipo de cambio nominal en el mercado minorista influyeron para que la cotización del dólar en el mercado mayorista (Mercado de Monedas Extranjeras MONEX) se ubicara por debajo del límite superior de la banda cambiaria desde mediados de agosto del 2009 y comenzara a fluctuar dentro de los parámetros de este esquema cambiario. Esa fluctuación se ha presentado, prácticamente, por espacio de diecisiete semanas sin la intervención del Banco Central de Costa Rica, registrando volatilidades que contribuyen con el proceso de aprendizaje de los agentes económicos de cómo realizar la negociación de divisas y la administración del riesgo cambiario que ahora está más presente en el mercado cambiario nacional.

El balance en las transacciones en moneda extranjera en el mercado mayorista, la caída en los depósitos del sistema financiero nacional en el BCCR por \$13,8 millones y la redención neta de Títulos de Propiedad por parte del Ministerio de Hacienda por \$5,4 millones, llevó a mantener casi invariable el saldo de reservas monetarias internacionales. De esta forma, el saldo de los activos de reserva en poder del Banco Central de Costa Rica se ubicó al cierre de noviembre en \$4.060 millones, monto equivalente a 5,5 meses de las importaciones de mercancías generales estimadas para el 2009 y 1,9 veces la base monetaria observada al cierre del mes.

Por último, El ITCER multilateral mostró en octubre del 2009 una apreciación real del colón de 0,89% como resultado de la apreciación nominal de la moneda nacional de 0,78% pues el diferencial inflacionario entre el país y los principales socios comerciales prácticamente lo compensó la apreciación de las monedas de los principales socios comerciales del país. Con ese resultado de octubre la moneda nacional experimentó en los primeros diez meses del 2009 una depreciación acumulada de 10,43% y de 9,04% según los índices de tipo de cambio efectivo real multilateral y bilateral con los Estados Unidos, en ese orden.

**ÍNDICE DE TIPO DE CAMBIO EFECTIVO REAL
MULTILATERAL Y BILATERAL CON ESTADOS UNIDOS
Base:1997=100**

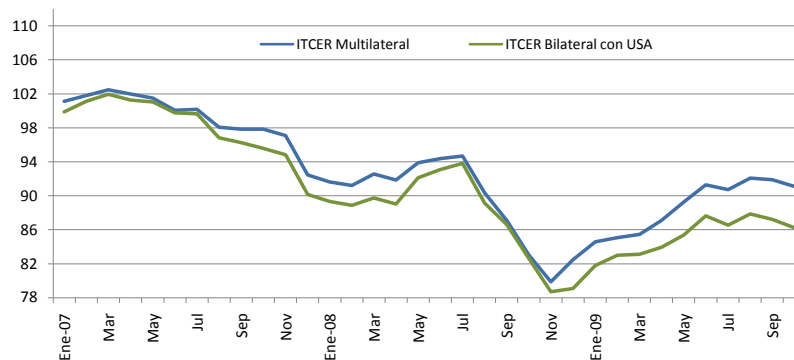

**ÍNDICE DE TIPO DE CAMBIO EFECTIVO REAL (ITCER) ^{1/}
BASE: 1997 = 100**

Periodo	ITCER Bilateral con USA	ITCER Multilateral
Ene-07	99.86	101.14
Feb	101.10	101.80
Mar	101.94	102.48
Abr	101.28	101.99
May	101.04	101.50
Jun	99.76	100.06
Jul	99.66	100.17
Ago	96.83	98.09
Sep	96.24	97.86
Oct	95.59	97.85
Nov	94.81	97.10
Dic	90.17	92.44
Ene-08	89.34	91.64
Feb	88.86	91.21
Mar	89.76	92.59
Abr	89.02	91.84
May	92.13	93.88
Jun	93.11	94.38
Jul	93.82	94.69
Ago	89.13	90.35
Sep	86.64	87.12
Oct	82.63	83.03
Nov	78.72	79.88
Dic	79.09	82.49
Ene-09	81.82	84.57
Feb	83.01	85.08
Mar	83.11	85.44
Abr	83.97	87.11
May	85.40	89.27
Jun	87.66	91.31
Jul	86.54	90.71
Ago	87.88	92.07
Sep	87.23	91.91
Oct	86.23	91.09

1/ Cifras definitivas hasta abril del 2009.

Fuente: Departamento de Estadística Macroeconómica, BCCR.

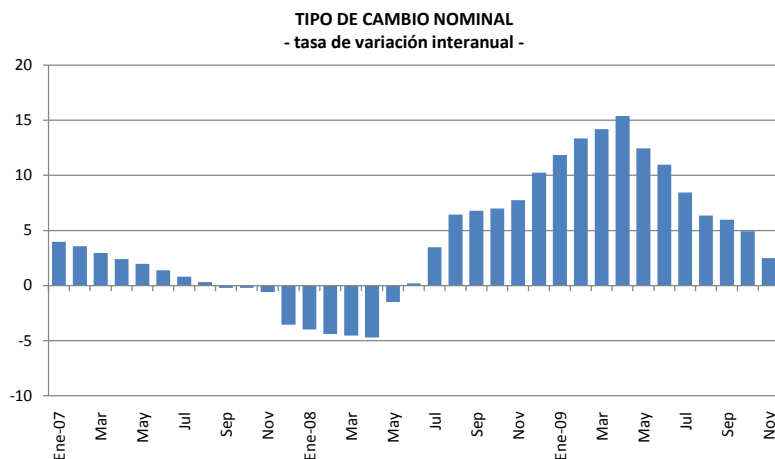

TIPO DE CAMBIO NOMINAL DEL DÓLAR

Periodo	Promedio Mensual Compra-Venta ^{1/}	Tasa de variación interanual
Ene-07	518.08	3.97
Feb	519.12	3.57
Mar	518.84	2.95
Abr	518.74	2.40
May	518.74	1.96
Jun	518.69	1.38
Jul	518.63	0.82
Ago	518.63	0.30
Sep	518.54	-0.22
Oct	518.81	-0.21
Nov	513.87	-0.60
Dic	498.69	-3.56
Ene-08	497.47	-3.98
Feb	496.37	-4.38
Mar	495.33	-4.53
Abr	494.22	-4.73
May	510.98	-1.50
Jun	519.67	0.19
Jul	536.59	3.46
Ago	551.97	6.43
Sep	553.77	6.79
Oct	555.07	6.99
Nov	553.60	7.73
Dic	549.80	10.25
Ene-09	556.37	11.84
Feb	562.65	13.35
Mar	565.57	14.18
Abr	570.17	15.37
May	574.54	12.44
Jun	576.67	10.97
Jul	581.95	8.45
Ago	586.94	6.34
Sep	586.91	5.98
Oct	582.35	4.91
Nov	567.34	2.48

^{1/} Corresponde al tipo de cambio de referencia calculado según la metodología aprobada en el Artículo 6 del Acta de la Sesión 5300-2006 del 13 de octubre del 2006.

Fuente: Departamento de Estadística Macroeconómica, BCCR.

RESULTADO TOTAL DEL MERCADO CAMBIARIO

-Millones de dólares-

	SECTOR PRIVADO						SECTOR PÚBLICO					TOTAL GENERAL 1+2	Δ Depósitos Bancos y Puestos	Colocación TP\$ y BEM\$	Otras Operaciones ^{3/}	TOTAL	Variación RIN
	Import.	Export.	Turismo Neto	Capital Neto ^{1/}	Otros	Total (1)	DEUDA		Import.	Otros	Total (2)						
							Desemb.	Servicio									
2007																	
Enero	-156.2	154.7	48.1	44.8	181.3	272.5	5.0	-58.8	-101.0	39.0	-115.8	156.7	36.2	-143.4	0.0	-107.2	49.5
Febrero	-132.1	134.7	36.1	26.7	122.5	187.9	1.5	-19.1	-88.4	12.3	-93.6	94.3	-18.5	-0.6	0.0	-19.1	75.2
Marzo	-133.6	164.5	71.4	26.5	267.3	396.1	4.5	-28.8	-133.9	2.2	-156.1	240.0	11.6	0.8	0.0	12.4	252.3
Abril	-123.0	126.6	27.6	29.5	220.1	280.7	0.3	-47.1	-142.6	34.9	-154.4	126.3	7.6	-66.3	0.0	-58.7	67.6
Mayo	-147.0	130.0	22.6	31.2	217.0	253.7	2.1	-65.4	-119.9	20.7	-162.5	91.2	-20.3	-42.0	0.0	-62.3	28.9
Junio	-158.5	141.0	40.7	60.6	217.2	301.0	0.0	-45.0	-138.5	18.3	-165.1	135.9	19.4	-9.3	0.0	10.1	146.0
Julio	-158.1	130.6	34.9	51.1	198.0	256.5	23.3	-98.1	-119.0	22.6	-171.2	85.3	38.1	-18.2	0.0	19.9	105.2
Agosto	-172.7	128.5	43.8	36.0	185.1	220.8	1.0	-26.1	-143.5	34.6	-134.1	86.8	-19.0	-4.3	0.0	-23.3	63.5
Septiembre	-154.9	131.4	23.4	47.2	142.4	189.5	4.9	-28.1	-95.2	38.7	-79.7	109.8	-11.4	-115.3	0.0	-126.7	-16.9
Octubre	-202.1	137.3	26.7	45.7	119.5	127.1	5.2	-38.5	-164.8	20.3	-177.8	-50.7	20.3	-24.6	0.0	-4.2	-55.0
Noviembre	-210.9	150.2	51.4	63.5	245.9	300.0	9.2	-38.5	-147.9	44.6	-132.6	167.5	-1.9	-37.9	0.0	-39.7	127.7
Diciembre	-183.4	197.2	95.2	96.0	355.5	560.5	0.9	-75.2	-252.4	75.5	-251.2	309.3	5.3	0.0	0.0	5.3	314.7
Total 2007	-1,932.6	1,726.5	522.0	558.7	2,471.8	3,346.5	57.9	-568.6	-1,647.2	363.7	-1,794.2	1,552.3	67.4	-461.0	0.0	-393.6	1,158.7
2008																	
Enero	-201.8	183.8	86.1	174.2	441.9	684.2	0.0	-49.1	-164.9	70.0	-144.0	540.2	88.7	-345.2	0.0	-256.5	283.7
Febrero	-198.5	168.3	73.1	94.9	287.6	425.5	0.3	-19.5	-188.9	32.8	-175.4	250.0	-85.0	-7.6	0.0	-92.6	157.4
Marzo	-176.1	152.7	102.5	90.5	327.5	497.1	4.1	-19.4	-172.2	28.8	-158.7	338.4	5.6	-8.1	0.0	-2.5	335.9
Abril	-243.8	155.9	44.9	59.8	243.2	260.1	0.0	-29.9	-260.3	34.9	-255.4	4.7	41.3	0.0	0.0	41.3	45.9
Mayo	-211.1	112.2	-31.9	31.7	-60.7	-159.9	12.5	-34.9	-183.2	10.6	-195.0	-354.9	8.2	-17.2	0.0	-9.0	-363.9
Junio	-186.1	116.4	-23.5	26.0	20.1	-47.1	56.9	-96.9	-196.0	22.2	-213.9	-261.0	30.5	-7.9	0.0	22.6	-238.4
Julio	-199.1	118.2	-55.3	27.0	81.0	-28.2	30.5	-86.9	-182.9	15.2	-224.1	-252.3	27.0	-2.3	0.0	24.7	-227.6
Agosto	-146.4	107.3	5.4	19.0	111.8	97.1	0.0	-18.7	-193.8	8.5	-204.0	-106.9	23.5	-19.0	0.0	4.5	-102.4
Septiembre	-141.8	106.9	3.3	18.6	74.5	61.6	5.0	-28.3	-242.3	43.9	-221.6	-160.1	-27.3	-2.8	0.0	-30.1	-190.2
Octubre	-168.5	116.7	-17.4	17.1	34.6	-17.5	0.8	-35.6	-211.8	38.6	-208.0	-225.5	37.6	-0.9	0.0	36.7	-188.8
Noviembre	-138.9	110.4	28.1	16.6	230.3	246.6	10.6	-29.9	-130.0	18.8	-130.6	116.0	23.2	-10.5	0.0	12.7	128.7
Diciembre	-177.1	170.2	0.9	-31.9	225.2	187.4	10.5	-21.6	-164.5	19.0	-156.5	30.8	15.3	-0.9	0.0	14.4	45.2
Total 2008	-2,189.3	1,619.0	216.3	543.6	2,017.0	2,206.6	131.2	-470.7	-2,291.1	343.2	-2,287.4	-80.7	188.8	-422.5	0.0	-233.8	-314.5
2009																	
Enero	-150.2	109.8	35.3	-25.5	56.8	26.2	9.1	-54.8	-24.9	5.8	-64.8	-38.6	45.2	38.5	0.0	83.6	45.0
Febrero	-139.3	90.2	13.5	-29.4	95.8	30.7	10.0	-37.5	-109.6	8.5	-128.6	-97.9	124.1	206.9	0.0	331.0	233.1
Marzo	-145.6	111.5	32.6	-3.8	165.4	160.1	25.4	-58.3	-85.9	-11.4	-130.2	29.9	25.8	34.4	0.0	60.1	90.0
Abril	-147.5	107.2	22.4	-10.5	180.5	152.1	10.7	-73.8	-82.1	10.0	-135.2	16.9	14.1	72.5	0.0	86.5	103.4
Mayo	-156.6	87.1	-7.5	-10.2	109.4	22.3	0.4	-325.3	-110.8	7.1	-428.6	-406.2	52.1	-16.0	0.0	36.1	-370.1
Junio	-120.6	91.7	3.3	-12.5	184.4	146.3	7.5	-18.5	-88.1	6.7	-92.5	53.9	-2.6	-16.1	0.0	-18.7	35.2
Julio	-140.2	86.0	27.0	-4.8	128.7	96.7	16.0	-53.1	-160.6	-5.9	-203.6	-106.9	58.3	-2.8	0.0	55.5	-51.4
Agosto	-123.8	84.2	24.9	-14.7	70.3	41.0	30.3	-37.9	-93.2	9.6	-91.1	-50.2	-9.7	36.9	190.8	218.0	167.8
Septiembre	-118.2	84.9	17.5	-9.7	198.6	173.0	10.5	-36.6	-154.6	-5.0	-185.7	-12.6	-10.6	12.8	17.7	19.8	7.2
Octubre	-126.1	87.2	14.5	-19.1	139.1	95.5	11.8	-29.8	-81.4	6.6	-92.8	2.6	4.7	0.0	0.0	4.7	7.3
Noviembre	-127.9	95.1	11.4	-19.3	194.5	153.8	13.0	-22.7	-146.6	14.7	-141.6	12.2	-13.8	-5.4	0.0	-19.2	-7.0

1/ Incluye desembolsos, amortizaciones e intereses por deuda externa del sector privado.

2/ No contempla el ajuste contable de \$159,7 millones correspondiente a la reclasificación del Aporte al FLAR.

3/ Incluye asignación de DEG's por el equivalente a \$190,8 millones y \$17,7 millones registrados el 31 de agosto y el 11 de setiembre del 2009, respectivamente.

Funete: Área de Administración de Activos y Área de Administración de Pasivos, BCCR.

6. Precios

La inflación, medida por la variación del Índice de Precios al Consumidor (IPC), registró en noviembre del 2009 una variación mensual de -0,16%, mientras que en igual periodo del 2008 se observó un crecimiento mensual de 1,24%. Con este resultado la inflación interanual alcanzó un 2,6% (16,3% en noviembre 2008) y la inflación acumulada un 3,0% (14,4% en 2008).

La inflación acumulada en el periodo enero-noviembre 2009 respondió principalmente a la evolución en los precios del grupo de alimentos y bebidas no alcohólicas y del grupo de transporte¹. El primero acumuló a noviembre una contracción de 3,3%, mientras el segundo mostró un crecimiento de 0,9%². La evolución de los precios de estos grupos a lo largo del 2009 está explicada, de manera importante, por la reducción de las cotizaciones de los granos básicos y del petróleo en el mercado internacional, iniciada a partir del segundo semestre del 2008 y que se reflejó de manera particular en los precios de alimentos manufacturados y combustibles.

En el comportamiento de los precios del grupo de los alimentos también influyó la evolución del precio de los productos agrícolas, en especial hortalizas y tubérculos; estos acumularon una contracción de 23% que contrasta con el crecimiento de 24% en el periodo enero-noviembre del 2008. Esta situación se asocia con la mejora de la oferta, debido a condiciones climáticas que permitieron incrementar el rendimiento por área sembrada.

Además, de los dos grupos mencionados otros como: vestido y calzado; vivienda y servicio doméstico; entretenimiento y cultura y bienes y servicios diversos, mostraron a noviembre tasas acumuladas de inflación por debajo del límite inferior del rango estimado de precios para el 2009 (4%-6%). Lo anterior no se observa en alquiler y servicios de la vivienda, salud y educación, pues registran tasas de crecimiento acumuladas de 9% y 11%, respectivamente.

En lo que respecta a las expectativas de inflación, el valor medio a doce meses³ fue de 7,3%, dato inferior al observado en la encuesta del mes previo (7,4%). Esta expectativa de inflación mantuvo el comportamiento desacelerado de meses previos y con respecto a noviembre del 2008 este indicador se redujo en 4,8 p.p.

La inflación de mediano y largo plazo, aproximada con la variación del Índice Subyacente de inflación (ISI), registró en noviembre una variación mensual de -0,06% (1,4% en noviembre del 2008), así la tasa acumulada fue de 3,5% y la interanual alcanzó 4,1%. Tanto el IPC como el ISI mantienen una tendencia a la desaceleración por décimo mes consecutivo, que se ha reflejado en una reducción de 9,8 p.p. en la tasa anual con respecto a la observada en enero del 2009 (14,0%).

¹ En ese orden, la importancia relativa de estos grupos dentro de la canasta del IPC en diciembre del 2008 fue de 22,9% y 16,8%.

² En igual periodo del año anterior estos grupos mostraron una variación acumulada en sus precios de 21% y 17%, respectivamente.

³ Según la Encuesta Mensual de Expectativas de Inflación y de Variación del Tipo de Cambio de noviembre del 2009 elaborada en el Banco Central de Costa Rica.

Finalmente, el Índice de Precios al Productor Industrial (IPPI) mostró en noviembre una variación de -0,92% (-0,34% en igual lapso del año anterior). Con este resultado la variación interanual alcanzó -6,0% (28,7% en noviembre del 2008) y una tasa acumulada de un -1,5% (26,4% en 2008). La evolución del IPPI reflejó de manera más acentuada que los indicadores de precios al consumidor, la reducción en el precio de los productos básicos en el mercado internacional a partir del segundo semestre del 2008.

ÍNDICE DE PRECIOS AL CONSUMIDOR
Variación acumulada
-porcentajes-

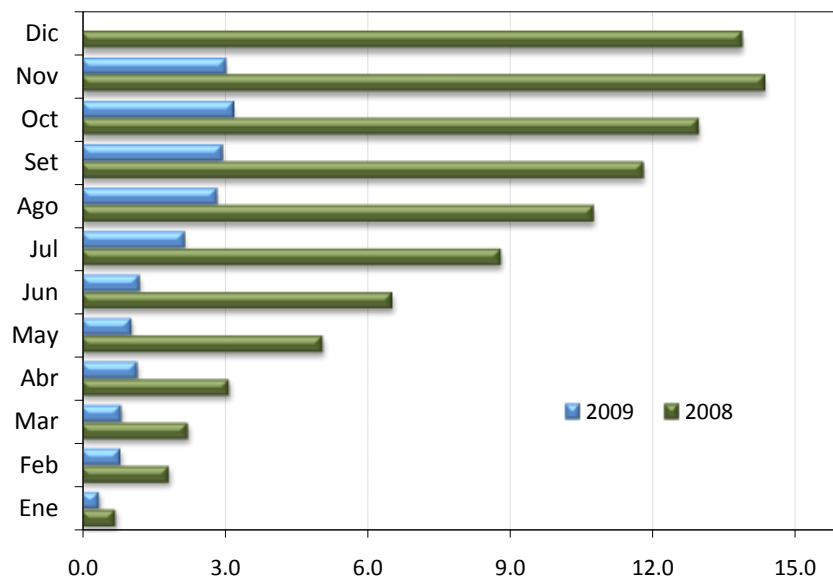

ÍNDICE DE PRECIOS AL CONSUMIDOR
Variación acumulada
- porcentajes -

	2007	2008	2009
Enero	1.0	0.7	0.4
Febrero	1.3	1.9	0.8
Marzo	2.0	2.3	0.8
Abril	3.0	3.1	1.2
Mayo	4.1	5.1	1.0
Junio	4.6	6.5	1.2
Julio	5.6	8.8	2.1
Agosto	6.4	10.8	2.8
Setiembre	7.0	11.8	2.9
Octubre	7.6	13.0	3.2
Noviembre	9.0	14.4	3.0
Diciembre	10.8	13.9	

Fuente: Departamento de Gestión de Información Económica con base en cifras del Instituto Nacional de Estadística y Censos.

IPC, IPC SIN AGROPECUARIOS E IPC SIN COMBUSTIBLES
Variación interanual
-porcentajes-

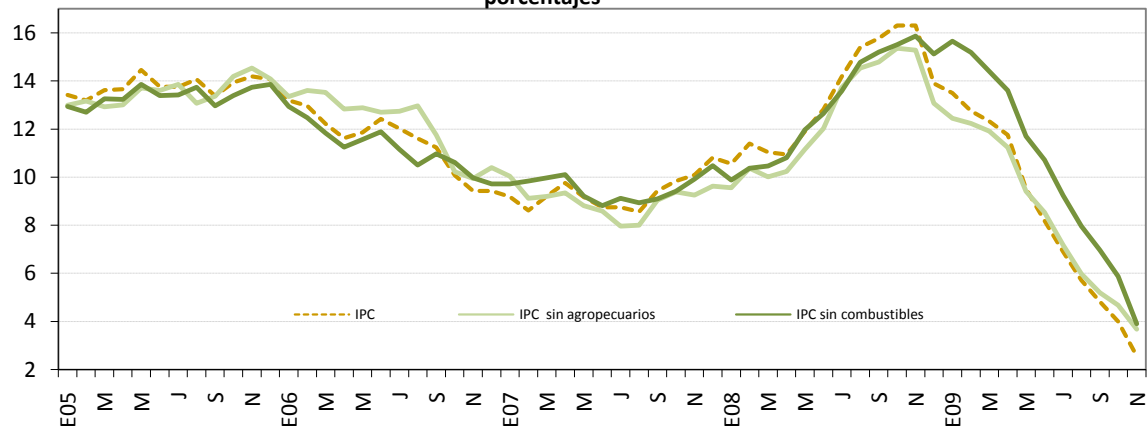

	Índice de precios al consumidor Variación interanual - porcentajes -			IPC sin agropecuarios Variación interanual - porcentajes -			IPC sin combustibles Variación interanual - porcentajes -		
	2007	2008	2009	2007	2008	2009	2007	2008	2009
	Enero	9.2	10.6	13.5	10.0	9.6	12.4	9.7	9.9
Febrero	8.6	11.4	12.7	9.1	10.4	12.2	9.8	10.4	15.2
Marzo	9.2	11.0	12.3	9.2	10.0	11.9	10.0	10.5	14.4
Abril	9.8	10.9	11.8	9.4	10.2	11.2	10.1	10.8	13.6
Mayo	9.2	11.9	9.5	8.8	11.2	9.4	9.2	12.0	11.7
Junio	8.8	12.8	8.2	8.6	12.0	8.5	8.8	12.6	10.7
Julio	8.8	14.2	6.9	8.0	13.7	7.2	9.1	13.6	9.2
Agosto	8.6	15.4	5.7	8.0	14.5	6.0	8.9	14.8	8.0
Setiembre	9.4	15.8	4.8	9.0	14.8	5.2	9.1	15.2	7.0
Octubre	9.8	16.3	4.0	9.4	15.4	4.7	9.4	15.5	5.9
Noviembre	10.1	16.3	2.6	9.3	15.3	3.7	9.9	15.9	3.9
Diciembre	10.8	13.9		9.6	13.1		10.5	15.1	

Fuente: Departamento Gestión de Información Económica con base en cifras del Instituto Nacional de Estadística y Censos.

ÍNDICE DE PRECIOS AL CONSUMIDOR: GRUPOS

Variación acumulada a noviembre 2009

-porcentajes-

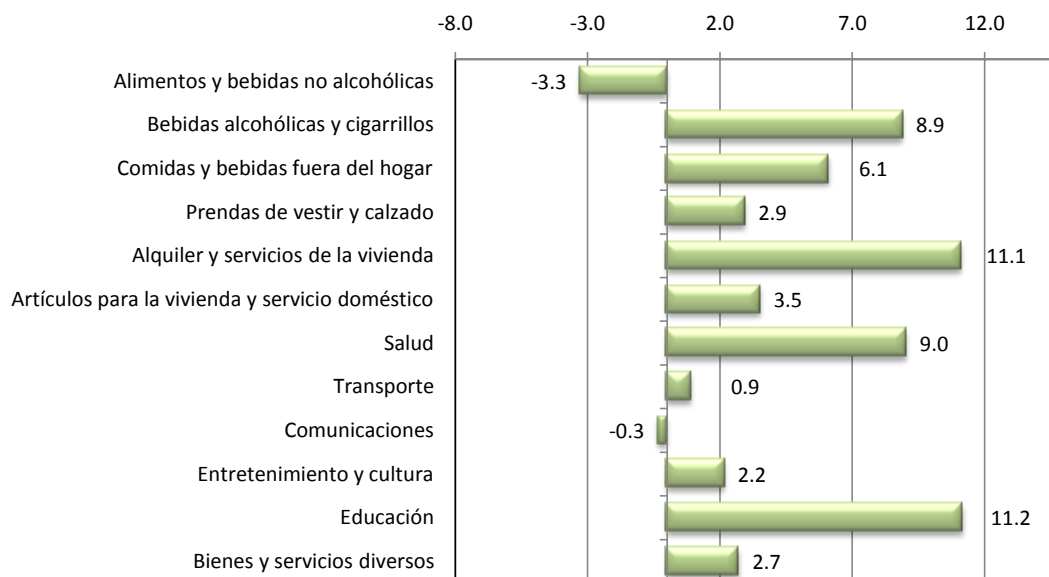

Índice de precios al consumidor: Grupos

Variación acumulada a noviembre 2009

- porcentajes -

Alimentos y bebidas no alcohólicas	-3.3
Bebidas alcohólicas y cigarrillos	8.9
Comidas y bebidas fuera del hogar	6.1
Prendas de vestir y calzado	2.9
Alquiler y servicios de la vivienda	11.1
Artículos para la vivienda y servicio doméstico	3.5
Salud	9.0
Transporte	0.9
Comunicaciones	-0.3
Entretenimiento y cultura	2.2
Educación	11.2
Bienes y servicios diversos	2.7

Fuente: Instituto Nacional de Estadística y Censos.

ÍNDICE DE PRECIOS AL CONSUMIDOR: GRUPOS

Variación interanual a noviembre 2009

- porcentajes -

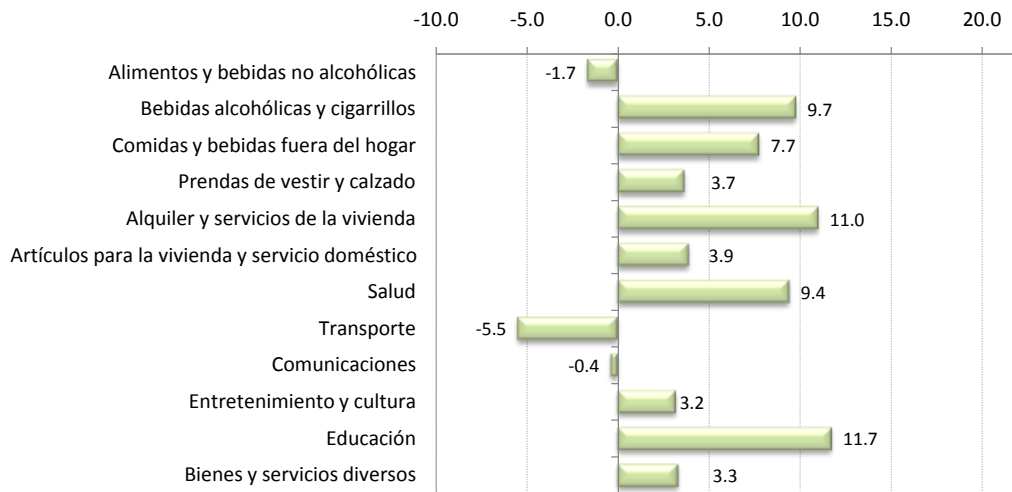

Índice de precios al consumidor: Grupos

Variación interanual a noviembre 2009

- porcentajes -

Alimentos y bebidas no alcohólicas	-1.7
Bebidas alcohólicas y cigarrillos	9.7
Comidas y bebidas fuera del hogar	7.7
Prendas de vestir y calzado	3.7
Alquiler y servicios de la vivienda	11.0
Artículos para la vivienda y servicio doméstico	3.9
Salud	9.4
Transporte	-5.5
Comunicaciones	-0.4
Entretenimiento y cultura	3.2
Educación	11.7
Bienes y servicios diversos	3.3

Fuente: Instituto Nacional de Estadística y Censos.

ÍNDICE DE PRECIOS AL CONSUMIDOR: BIENES Y SERVICIOS
Variación interanual
- porcentajes -

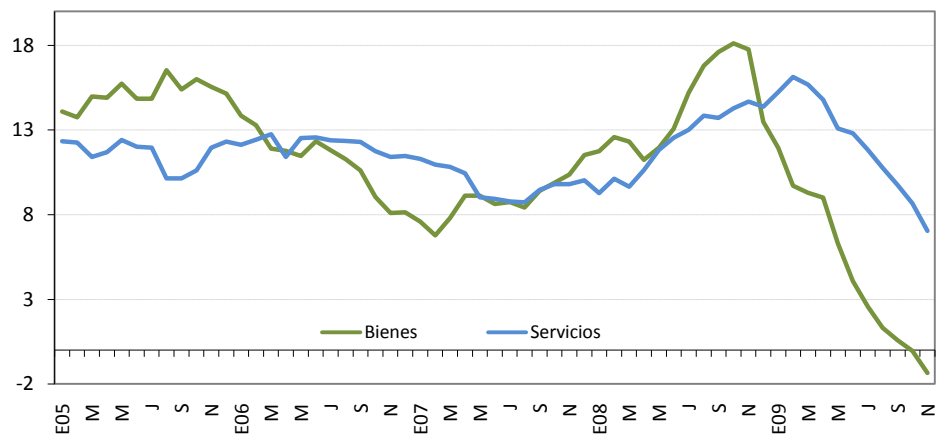

	IPC: Bienes Variación interanual - porcentajes -			IPC: Servicios Variación interanual -porcentajes-		
	2007	2008	2009	2007	2008	2009
Enero	7.6	11.7	11.9	11.3	9.3	15.2
Febrero	6.8	12.6	9.7	10.9	10.1	16.1
Marzo	7.8	12.3	9.3	10.8	9.6	15.7
Abril	9.1	11.2	9.0	10.4	10.6	14.8
Mayo	9.1	12.0	6.3	9.0	11.8	13.1
Junio	8.6	13.1	4.1	8.9	12.5	12.8
Julio	8.7	15.2	2.6	8.8	13.0	11.8
Agosto	8.4	16.8	1.3	8.7	13.9	10.8
Setiembre	9.4	17.6	0.6	9.5	13.7	9.7
Octubre	9.9	18.1	-0.05	9.8	14.3	8.7
Noviembre	10.4	17.7	-1.3	9.8	14.7	7.0
Diciembre	11.5	13.5		10.0	14.4	

Fuente: Departamento Gestión de Información Económica con base en cifras del Instituto Nacional de Estadística y Censos.

ÍNDICE DE PRECIOS AL CONSUMIDOR: PRECIOS REGULADOS Y NO REGULADOS
Variación interanual
-porcentajes-

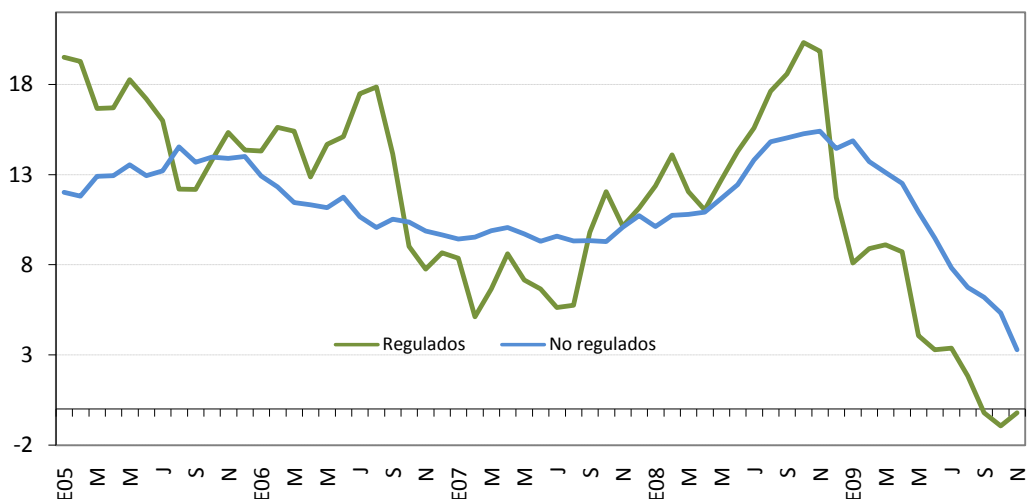

	IPC: Precios regulados Variación interanual - porcentajes -			IPC: Precios no regulados Variación interanual - porcentajes -		
	2007	2008	2009	2007	2008	2009
Enero	8.4	12.4	8.1	9.4	10.1	14.9
Febrero	5.1	14.1	8.9	9.5	10.7	13.7
Marzo	6.7	12.0	9.1	9.9	10.8	13.1
Abril	8.6	11.0	8.7	10.1	10.9	12.5
Mayo	7.2	12.7	4.1	9.7	11.7	10.9
Junio	6.7	14.3	3.3	9.3	12.4	9.5
Julio	5.6	15.6	3.4	9.6	13.8	7.8
Agosto	5.7	17.6	1.8	9.3	14.8	6.7
Setiembre	9.8	18.6	-0.2	9.3	15.0	6.2
Octubre	12.1	20.3	-0.9	9.3	15.3	5.3
Noviembre	10.1	19.8	-0.2	10.1	15.4	3.3
Diciembre	11.1	11.7		10.7	14.4	

Fuente: Departamento Gestión de Información Económica con base en cifras del Instituto Nacional de Estadística y Censos.

**ÍNDICE DE PRECIOS AL CONSUMIDOR: PRECIOS REGULADOS, PRECIOS DE COMBUSTIBLES
Y PRECIOS REGULADOS SIN COMBUSTIBLES**

Variación interanual
-porcentajes-

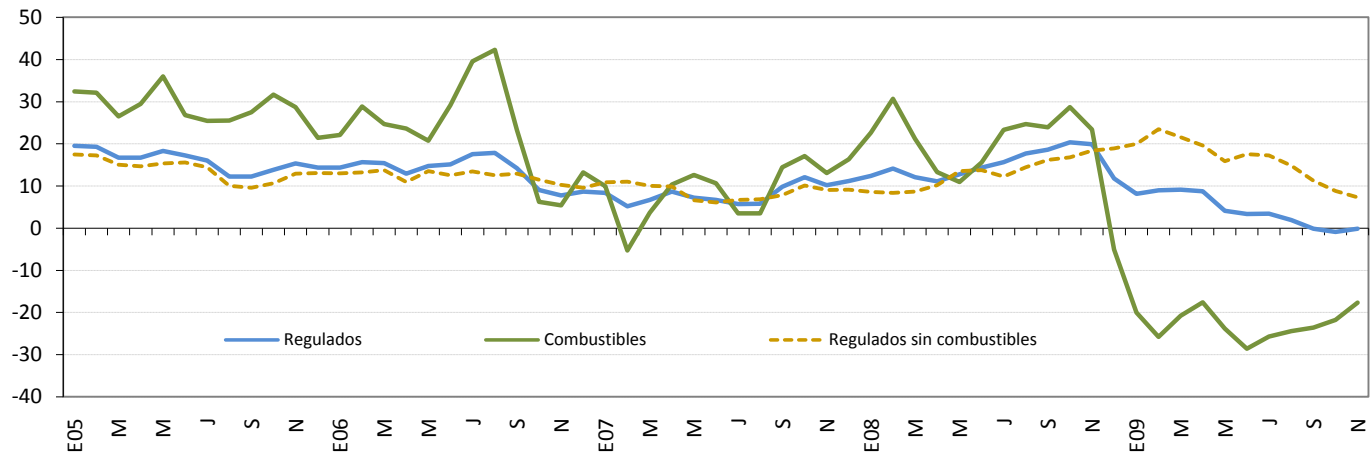

	IPC: Precios regulados Variación interanual - porcentajes -			IPC: Precios de combustibles Variación interanual - porcentajes -			IPC: Precios regulados sin combustibles Variación interanual - porcentajes -		
	2007	2008	2009	2007	2008	2009	2007	2008	2009
Enero	8.4	12.4	8.1	9.9	22.6	-20.1	10.9	8.6	19.9
Febrero	5.1	14.1	8.9	-5.3	30.7	-25.8	11.0	8.3	23.5
Marzo	6.7	12.0	9.1	3.7	21.2	-20.8	10.0	8.6	21.6
Abril	8.6	11.0	8.7	10.3	13.3	-17.6	9.9	10.1	19.6
Mayo	7.2	12.7	4.1	12.6	10.9	-23.9	6.6	13.5	15.9
Junio	6.7	14.3	3.3	10.6	15.5	-28.6	6.0	13.7	17.5
Julio	5.6	15.6	3.4	3.4	23.3	-25.8	6.6	12.2	17.2
Agosto	5.7	17.6	1.8	3.5	24.6	-24.4	6.8	14.5	14.8
Setiembre	9.8	18.6	-0.2	14.4	23.9	-23.6	7.8	16.2	11.2
Octubre	12.1	20.3	-0.9	17.0	28.7	-21.8	10.1	16.8	8.8
Noviembre	10.1	19.8	-0.2	13.1	23.4	-17.7	9.0	18.4	7.2
Diciembre	11.1	11.7		16.3	-5.1		9.1	18.9	

Fuente: Departamento Gestión de Información Económica con base en cifras del Instituto Nacional de Estadística y Censos.

**ÍNDICE DE PRECIOS AL CONSUMIDOR : PRECIOS NO REGULADOS SEGÚN PRODUCTOS
AGROPECUARIOS Y NO AGROPECUARIOS**

Variación interanual

-porcentajes-

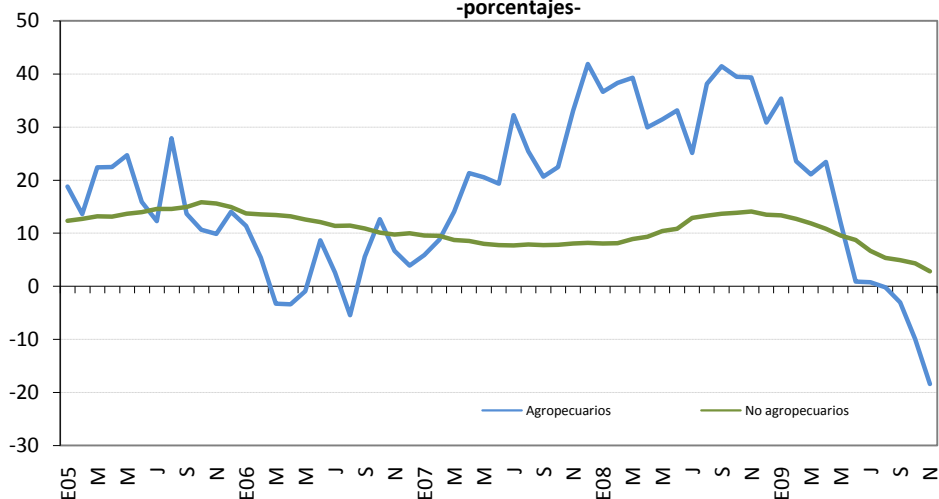

	IPC no regulado: Agropecuarios Variación interanual - porcentajes -			IPC no regulado: No agropecuarios Variación interanual - porcentajes -		
	2007	2008	2009	2007	2008	2009
Enero	5.9	36.6	35.4	9.6	8.1	13.4
Febrero	8.8	38.3	23.6	9.5	8.1	12.7
Marzo	14.0	39.2	21.1	8.7	8.9	11.9
Abril	21.3	29.9	23.4	8.6	9.3	10.8
Mayo	20.5	31.4	12.0	8.0	10.5	9.6
Junio	19.3	33.1	0.9	7.8	10.9	8.8
Julio	32.2	25.1	0.8	7.7	12.9	6.7
Agosto	25.4	38.1	-0.2	7.9	13.3	5.3
Setiembre	20.7	41.4	-3.1	7.8	13.7	4.9
Octubre	22.5	39.4	-9.9	7.8	13.8	4.3
Noviembre	33.1	39.3	-18.4	8.1	14.1	2.8
Diciembre	41.8	30.9		8.2	13.5	

Fuente: Departamento Gestión de Información Económica con base en cifras del Instituto Nacional de Estadística y Censos.

**ÍNDICE DE PRECIOS AL CONSUMIDOR: SERVICIOS SEGÚN PRECIOS
REGULADOS Y NO REGULADOS**
Variación interanual
-porcentajes-

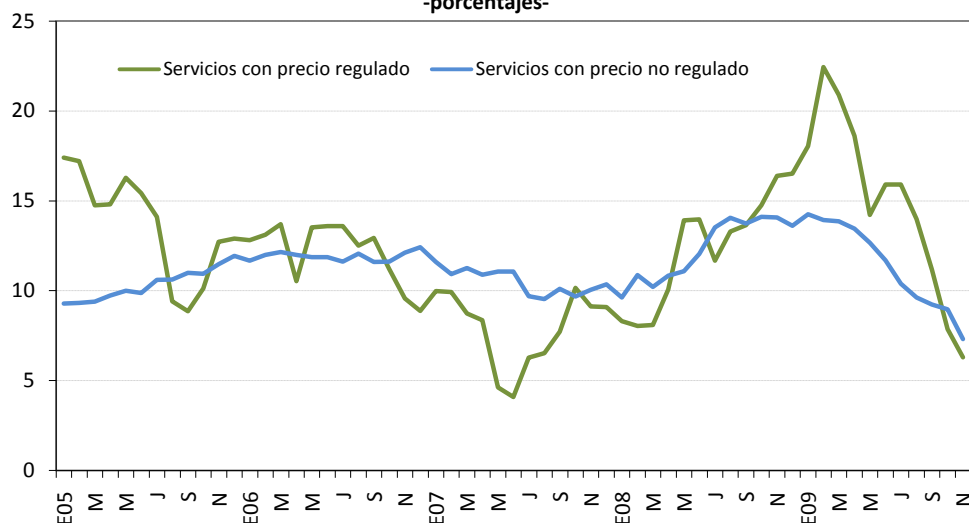

	IPC: Servicios con precio regulado Variación interanual - porcentajes -			IPC: Servicios con precio no regulado Variación interanual - porcentajes -		
	2007	2008	2009	2007	2008	2009
Enero	10.0	8.3	18.0	11.6	9.6	14.3
Febrero	9.9	8.0	22.4	10.9	10.9	13.9
Marzo	8.7	8.1	20.9	11.3	10.2	13.9
Abril	8.4	10.1	18.6	10.9	10.8	13.4
Mayo	4.6	13.9	14.2	11.1	11.1	12.7
Junio	4.1	14.0	15.9	11.1	12.0	11.7
Julio	6.3	11.7	15.9	9.7	13.5	10.4
Agosto	6.5	13.3	14.0	9.5	14.1	9.6
Setiembre	7.7	13.6	11.2	10.1	13.7	9.2
Octubre	10.2	14.8	7.9	9.7	14.1	9.0
Noviembre	9.1	16.4	6.3	10.0	14.1	7.3
Diciembre	9.1	16.5		10.4	13.6	

Fuente: Departamento Gestión de Información Económica con base en cifras del Instituto Nacional de Estadística y Censos.

INDICES DE PRECIOS: IPC, IPPI E IPS
Variación interanual
-porcentajes-

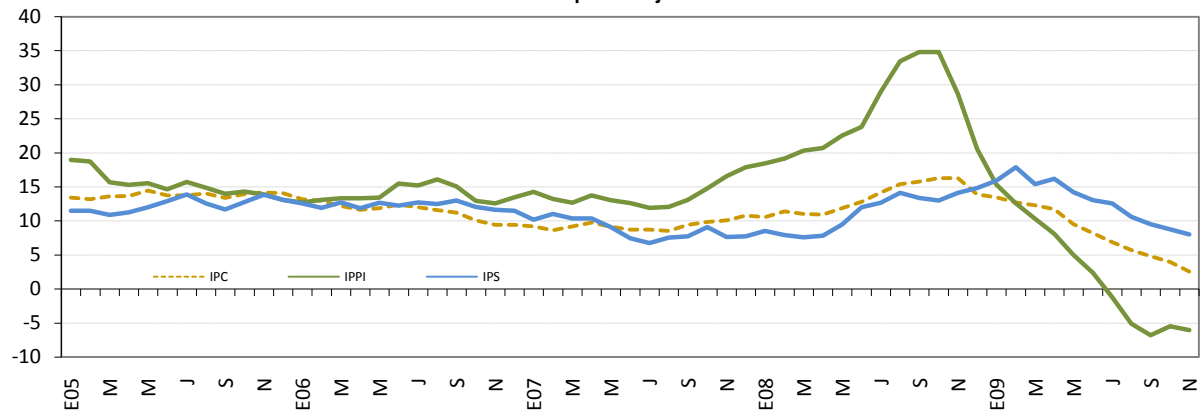

	Índice de Precios al Consumidor (IPC)			Índice de Precios al Productor Industrial (IPPI)			Índice de Precios de Servicios (IPS)		
	Variación interanual - porcentajes -			Variación interanual - porcentajes -			Variación interanual - porcentajes -		
	2007	2008	2009	2007	2008	2009	2007	2008	2009
Enero	9.2	10.6	13.5	14.3	18.5	15.4	10.2	8.6	15.9
Febrero	8.6	11.4	12.7	13.2	19.2	12.6	11.1	7.9	17.9
Marzo	9.2	11.0	12.3	12.7	20.3	10.3	10.4	7.6	15.4
Abril	9.8	10.9	11.8	13.7	20.7	8.1	10.4	7.8	16.2
Mayo	9.2	11.9	9.5	13.0	22.6	5.0	9.1	9.2	14.2
Junio	8.8	12.8	8.2	12.6	23.8	2.4	7.5	12.0	13.0
Julio	8.8	14.2	6.9	11.9	29.0	-1.2	6.8	12.7	12.6
Agosto	8.6	15.4	5.7	12.1	33.5	-5.1	7.6	14.1	10.6
Setiembre	9.4	15.8	4.8	13.1	34.8	-6.8	7.8	13.4	9.5
Octubre	9.8	16.3	4.0	14.8	32.1	-5.5	9.1	13.0	8.8
Noviembre	10.1	16.3	2.6	16.6	28.7	-6.0	7.7	14.1	8.0
Diciembre	10.8	13.9		17.9	20.6		7.8	14.9	

Fuente: Instituto Nacional de Estadísticas y Censos y el Departamento Gestión de Información Económica del Banco Central de Costa Rica.

INDICE DE PRECIOS AL CONSUMIDOR E INDICE SUBYACENTE DE INFLACIÓN ^{1/}
Variación interanual
-porcentajes-

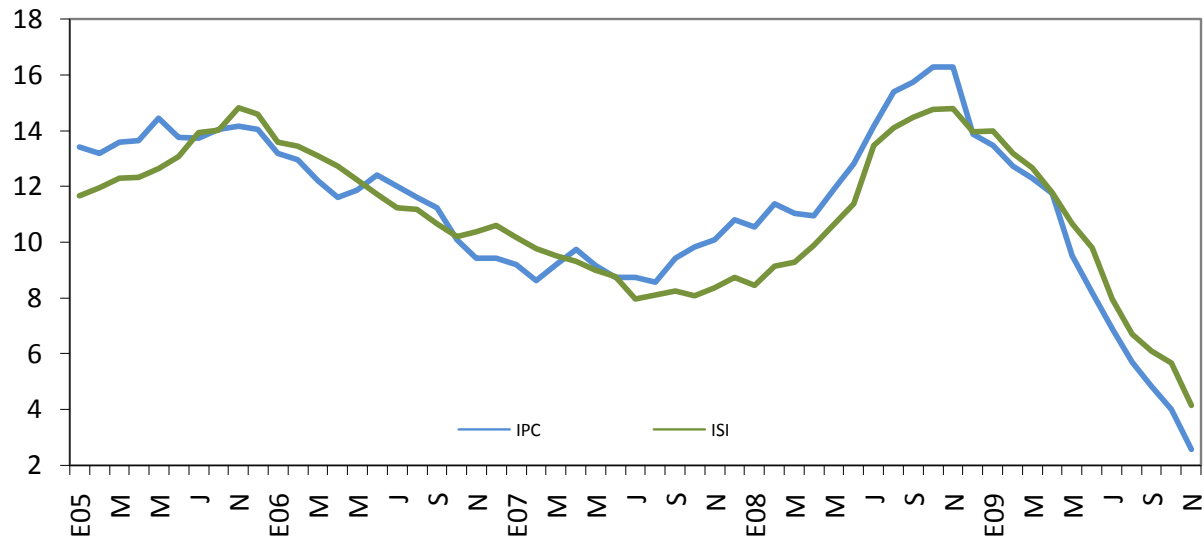

	Índice de Precios al Consumidor (IPC) Variación interanual - porcentajes -			Índice Subyacente de Inflación (ISI) Variación interanual - porcentajes -		
	2007	2008	2009	2007	2008	2009
Enero	9.2	10.6	13.5	10.2	8.5	14.0
Febrero	8.6	11.4	12.7	9.8	9.2	13.2
Marzo	9.2	11.0	12.3	9.5	9.3	12.7
Abril	9.8	10.9	11.8	9.3	9.9	11.8
Mayo	9.2	11.9	9.5	9.0	10.6	10.7
Junio	8.8	12.8	8.2	8.8	11.4	9.8
Julio	8.8	14.2	6.9	8.0	13.5	8.0
Agosto	8.6	15.4	5.7	8.1	14.1	6.7
Setiembre	9.4	15.8	4.8	8.3	14.5	6.1
Octubre	9.8	16.3	4.0	8.1	14.8	5.7
Noviembre	10.1	16.3	2.6	8.4	14.8	4.1
Diciembre	10.8	13.9		8.7	14.0	

^{1/} El Índice subyacente de inflación resulta de eliminar del IPC los siguientes componentes: algunos productos agrícolas, los productos energéticos y aquellos cuyo precio muestra una alta variabilidad estadística.

Fuente: Departamento Gestión de Información Económica con base en cifras del Instituto Nacional de Estadística y Censos.

7. Indicadores de la economía internacional

La economía mundial continúa mostrando una expansión generalizada de la actividad económica, una tasa de inflación baja y un avance en mejorar las condiciones de los mercados financieros internacionales. Particularmente, la economía estadounidense reportó en setiembre y octubre crecimientos de la actividad económica de 0,6% y 0,1%, respectivamente, y el Índice de Precios al Consumidor aumentó 0,3% en el décimo mes. En este contexto, la Reserva Federal anunció que de requerirse mantendrá las tasas de interés cercanas al 0% hasta el 2012.

Las preocupaciones sobre esa evolución económica mundial siguen dependiendo en gran medida de las políticas de estímulo macroeconómico, particularmente del impulso fiscal, y del apoyo que las economías puedan dar a sus sistemas financieros. No obstante, se plantea la inquietud de hasta cuando es prudente mantener esos estímulos a las economías pues existe el riesgo de que éstos puedan llegar a constituirse en fuentes de inestabilidad para la economía mundial.

La zona del euro registró, por quinto mes consecutivo, una variación positiva en la producción industrial, la cual en setiembre fue de 0,22% con respecto al mes previo. Así, en el tercer trimestre del año esas naciones alcanzaron un crecimiento económico de 0,36% en relación con el trimestre anterior. En materia de precios, la eurozona experimentó en octubre un incremento de 0,1% al compararse con el indicador de setiembre del 2009.

Por su parte, en la publicación “Panorama Social de América Latina 2009”, de la Comisión Económica para América Latina y el Caribe (CEPAL), se indica que el PIB estimado para la región se contraerá entre 1,5% y 1,8% en el 2009. Ahora bien, según “Latin American Consensus Forecast” para el 2010 la economía latinoamericana podría crecer un 3,4% y experimentar una inflación de 6,7%, superior a la de 5,9% prevista para el 2009.

Por último, cabe indicar que la cotización promedio del barril de petróleo en los mercados internacionales de acuerdo con las cotizaciones en Bloomberg, pasó de \$75,6 en octubre a \$77,74 en noviembre del 2009. Las operaciones al 30 de noviembre del 2009 en los mercados a futuros con entrega a diciembre del 2009 fueron cotizadas a \$77 el barril, mientras que las pactadas para julio del 2010 se transaron a \$82,72.

INDICADORES DE LA ECONOMÍA INTERNACIONAL
(porcentajes)

Producto Interno Bruto Real (Tasas de variación anuales)

	2003	2004	2005	2006	2007	2008	2009 ^{1/}	2010 ^{1/}
Mundial	4.0	5.3	4.8	5.1	5.2	3.1	-1.1	3.1
Estados Unidos	2.5	3.6	2.9	2.8	2.0	1.1	-2.7	1.5
Zona del Euro (15 países)	0.8	2.1	1.6	2.8	2.6	0.8	-4.2	0.3
Japón	1.4	2.7	1.9	2.4	2.4	-0.7	-5.4	1.7
Asia -Países recién industrializados.	3.2	5.9	4.7	5.7	5.6	1.5	-2.4	3.6
Rusia	7.3	7.2	6.4	7.4	8.1	5.6	-7.5	1.5
Latinoamérica	2.2	6.1	4.7	5.5	5.7	4.2	-2.5	2.9

Índice de Precios al Consumidor (Tasas de variación interanual)

	Jun-08	Jul-08	Ago-08	Sep-08	Oct-08	Nov-08	Dic-08	Ene-09	Feb-09	Mar-09	Abr-09	May-09	Jun-09	Jul-09	Ago-09	Sep-09	Oct-09
Estados Unidos ^{2/}	5.0	5.6	5.4	4.9	3.7	1.1	0.1	0.0	0.2	-0.4	-0.7	-1.3	-1.4	-2.1	-1.5	-1.3	-0.2
Japón	2.0	2.3	2.1	2.1	1.7	1.0	0.4	0.0	-0.1	-0.3	-0.1	-1.1	-1.8	-2.2	-2.2	-2.2	-2.5
Alemania	3.3	3.3	3.1	2.9	2.4	1.4	1.1	0.9	1.0	0.5	0.7	0.0	0.1	-0.5	0.0	-0.3	0.0
Francia	3.6	3.6	3.2	3.0	2.7	1.6	1.0	0.7	0.9	0.3	0.1	-0.3	-0.6	-0.8	-0.3	-0.4	-0.3
Italia	3.3	3.5	3.5	3.4	3.1	2.3	2.1	0.7	0.6	0.0	1.2	0.8	0.5	0.3	0.5	-0.1	0.1
Reino Unido	3.8	4.4	4.7	5.2	4.5	4.1	3.1	3.0	3.2	2.9	2.3	2.2	1.8	1.8	1.6	1.1	1.5
Canadá ^{2/}	3.1	3.4	3.5	3.4	2.6	2.0	1.2	1.1	1.4	1.2	0.4	0.1	-0.3	-0.9	-0.8	-0.9	0.1

Tasas de Interés Internacionales ^{5/}

	Jun-08	Jul-08	Ago-08	Sep-08	Oct-08	Nov-08	Dic-08	Ene-09	Feb-09	Mar-09	Abr-09	May-09	Jun-09	Jul-09	Ago-09	Sep-09	Oct-09	Nov-09
Fondos Federales de Estados Unidos ^{3/}	2.00	2.00	2.00	2.00	1.00	1.00	0.25	0.25	0.25	0.25	0.25	0.25	0.25	0.25	0.25	0.25	0.25	0.25
Banco Central Europeo ^{3/}	4.00	4.25	4.25	4.25	3.75	3.75	2.50	2.00	2.00	1.50	1.25	1.00	1.00	1.00	1.00	1.00	1.00	1.00
Letras del Tesoro E.U.A (6 meses) ^{4/}	2.18	1.98	1.96	1.64	1.18	0.73	0.23	0.30	0.45	0.42	0.34	0.29	0.28	0.28	0.24	0.20	0.16	0.15
PRIME RATE ^{4/}	5.00	5.00	5.00	5.00	4.00	4.00	3.61	3.25	3.25	3.25	3.25	3.25	3.25	3.25	3.25	3.25	3.25	3.25
LIBOR (6 meses) ^{4/}	3.11	3.12	3.11	3.35	3.92	2.68	2.14	1.63	1.75	1.82	1.66	1.36	1.18	0.98	0.84	0.68	0.59	0.52

1/ Fondo Monetario Internacional (FMI), World Economic Outlook al 1 de octubre del 2009.

2/ Utiliza la serie del IPC sin desestacionalizar.

3/ Tasa de interés correspondiente al último día del mes.

4/ Corresponde al promedio registrado en el mes.

5/ Información al 30 de noviembre 2009.

Fuente: Departamento de Estadística Macroeconómica, BCCR.

ÍNDICES BURSATILES INTERNACIONALES ^{1/}

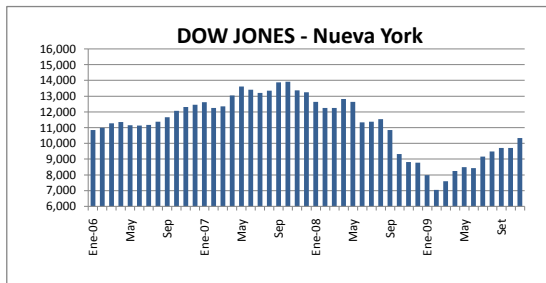

Nivel
10,344.84

Variación
632.11

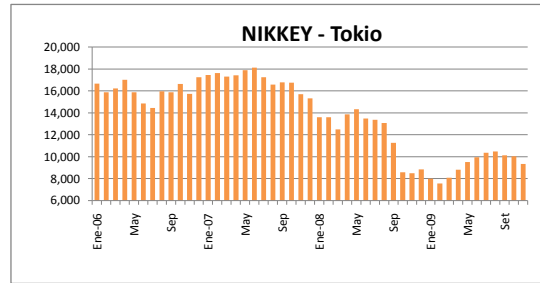

Nivel
9,345.55

Variación
-689.19

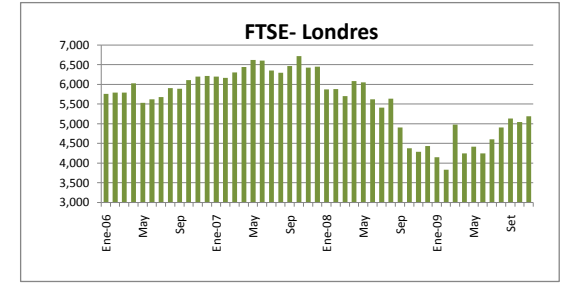

Nivel
5,190.68

Variación
146.13

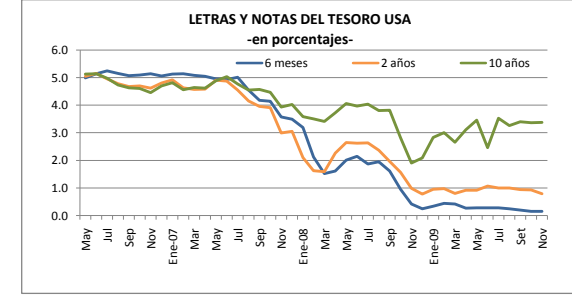
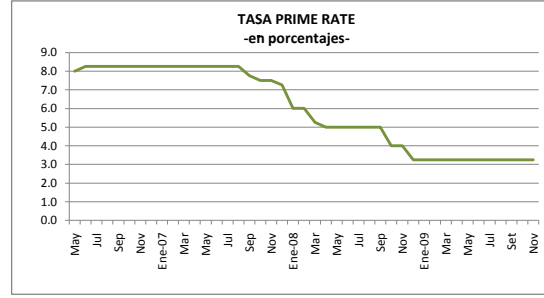
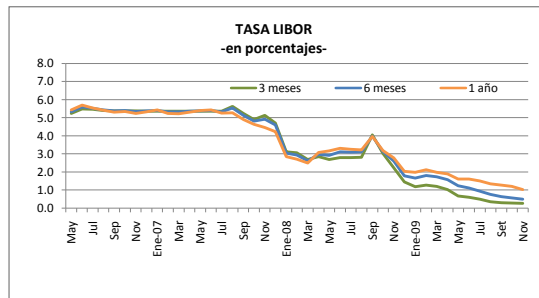

1/ Cifras al 30 de noviembre del 2009.

Fuente: Departamento de Estadística Macroeconómica con base en información de Bloomberg.

PRECIOS A FUTURO DEL PETRÓLEO CRUDO Y DEL CAFÉ
-dólares por quintal y por barril-

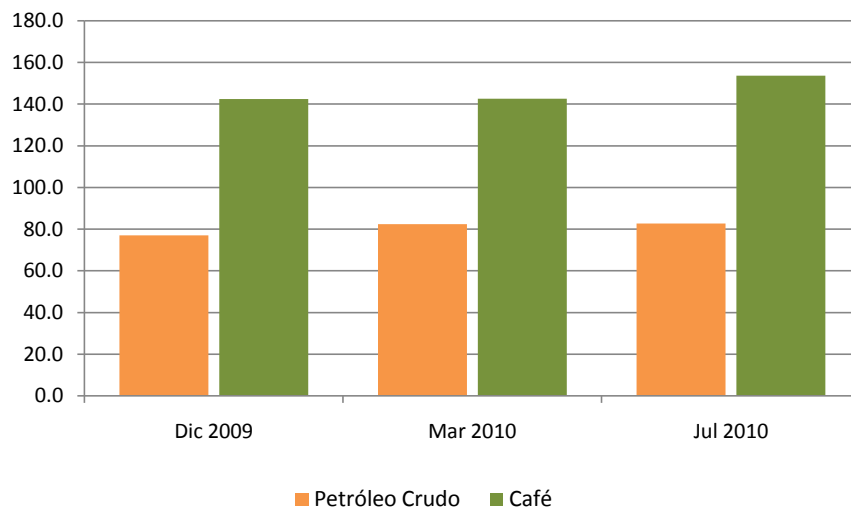

PRECIOS A FUTURO ^{1/}
(dólares por barril y por quintal)

Período	Petróleo Crudo	Café
Dic 2009	77.00	142.50
Mar 2010	82.38	142.70
Jul 2010	82.72	153.65

1/ Cotizaciones en el Mercado de Nueva York al 30 de noviembre del 2009

Fuente: Departamento de Estadística Macroeconómica con base en información de: Nymex, Infoarseca y Bloomberg